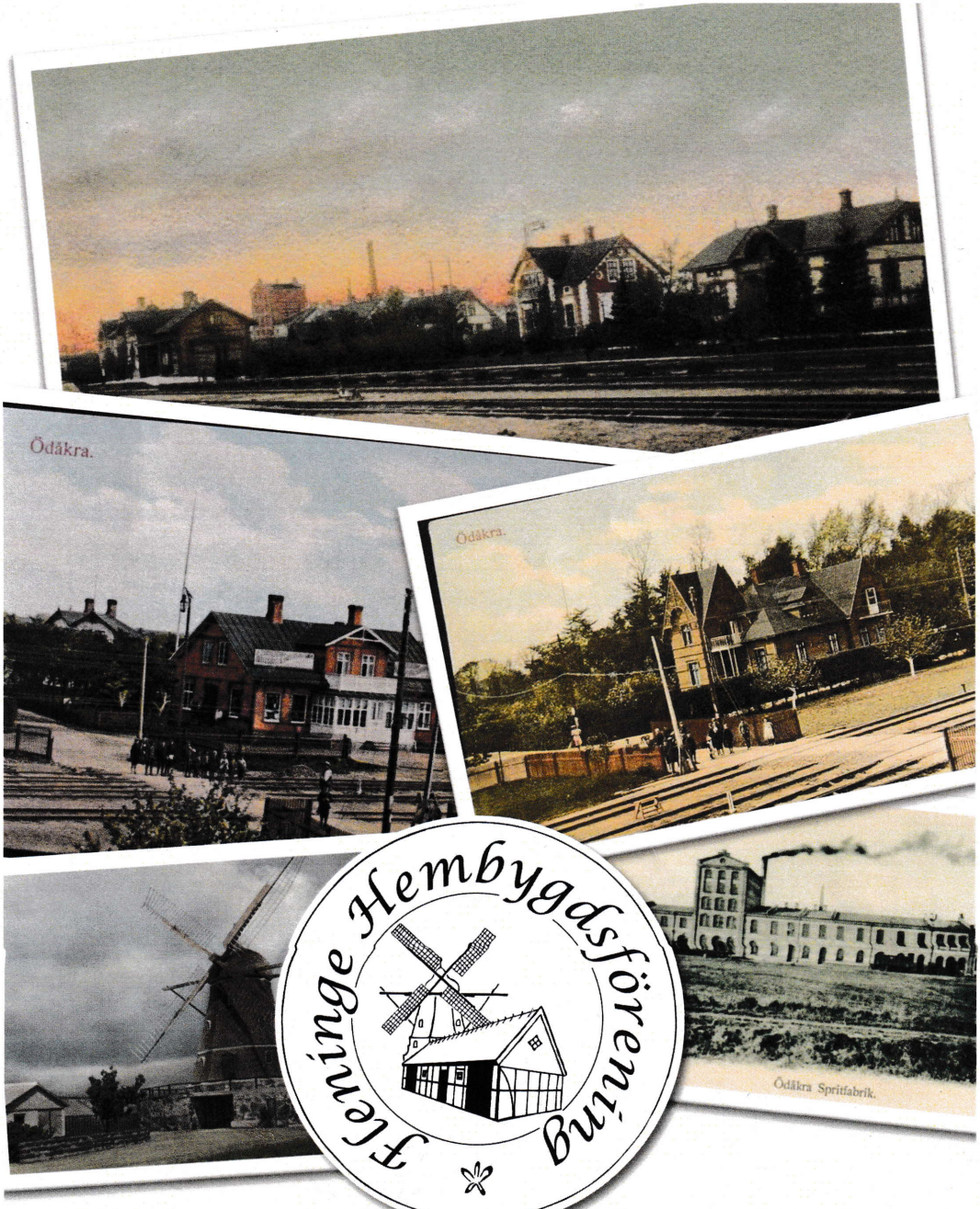

Tjeninge Hembygdsförening

Verksamhetsberättelse och Krönika 2018

Verksamhetsberättelse 2017

Fleninge Hembygdsförenings årsmöte hölls i Strövelstorps bygdegård den 3 mars där stadgeenliga ärende och val föredrogs.
Ordförande: Göran Håkansson
Styrelseledamöter: Lennart Björk, Ingemar Hansson, Håkan Björk, och Carl-Johan Bernhold
Styrelsesuppleanter: Rolf Viebke, Jan Nordqvist och Göte Långberg
Museikommitté: Helmer Lyberg, Hans Malmberg, Gert-Åke Magnusson, Jan Hylander och Göran Hansson
Suppleanter: Albin Andreasson, Peter Turesson och Annika Espelund
IT-ansvarig: Lennart Håkansson
Revisorer: Anders Wijk och Tom Malmberg
Suppleanter: Helena Tengstrand och Börje Johansson
Representanter till Skånes Hembygdsförbunds årsmöte: Gunilla Holmberg, Ingrid Erlandsson och Margaretha Pettersson
Suppleanter: Lars Nilsson och Birgitta Paulsson
Pressreferent: Stig Håkansson
Valberedning: Tommy Larsson, Lennart Bengtsson, Bengt Wilhelmsson, Tomas Nilsson och Anna-Karin Andreasson

Till var för sig att teckna föreningens firma utsågs ordföranden och kassör.
Årsavgiften för 2017: 100:- per person och 200:- /familj

Avsättning till reservfonden 0:-
Ordföranden tackade styrelsen, museikommittén och alla engagerade för ett gott samarbete under de gångna året.

Styrelsen har under året haft 7 dokumenterade möten för att planera och följa upp de under året genomförda aktiviteter och beslutade åtgärder.
Som vanligt har det varit ett mycket aktivt år. Förutom vård och underhåll av föremål och byggnader, har måndagsgruppen även förberett förslag till styrelsen för beslut. Förtäringen
har som tidigare varit den bästa, vilket bidragit till att skapa en bra gemenskap och till god stämning.

Som framgår ovan är det ett stort maskulint flertal i styrelse och kommittéer.
Vi ser därför gärna att fler kvinnor har möjlighet att engagera sig i föreningens verksamhet!

Starke Tuves museum har under det gångna årets sommarmånader, från maj till september, haft öppet för visningar.

Möllan har under året försetts med nya vingar vilket känns både säkert och tillfredställande med tanke på de besök och aktiviteter som bedrivs i anslutning till densamma. Detta arbete har till stor del kunnat genomföras av egna medel tillsammans med företagssponsorer och privata gåvor och bidrag från medlemmar.

Till dessa framför vi än en gång ett Stort Tack

Årets aktiviteter:
Hembygdsdagen genomfördes traditionsenligt med god uppslutning av besökande.

Duvestubbedagen på våren är en populär träffpunkt som inleds med Tufve och Sissaloppet på stigarna i skogen och med Ankracet i bäcken som en fin avslutning. Kaffeservering och grillad korv tillsammans med brödförsäljning och lotterier bidrar till att dagen blir en samlingspunkt inte bara för de aktiva barnen utan för hela familjen.

Kyrkogårdsvandringen genomfördes liksom tidigare år med efter-följande kaffeservering i muséet

Motornostalgisk dag en uppskattad aktivitet genomfördes i vackert väder vilket säkert bidrog till stor uppslutning av både besökande och fordon av varierande utförande och årsmodeller. Öppet museum med lotteri, kaffeservering i trädgården och till musik av husbandet.

Loppmarknaden var som tidigare en välbesökt tillställning i bra väder vilket bidrog till en god stämning och trevlig samvaro icke minst i det välbesökta kaffetältet i nära anslutning till musikunderhållningen av husbandet.

Tårtkalaset var välbesökt tillsammans med öppet museum och kaffeservering i trädgården till tonerna av husbandet.

Årets anekdotafton genomfördes som tidigare i möllans inre, blandat med berättelser och passande musikalisk underhållning, där det även

denna gång bjöds på korv kaffe i pausen. Ett välbesökt och uppskattat arrangemang.

Öppet museum genomfördes traditionsenligt i samband med allahelgona helgen.

Julstugan var även i år ett välbesökt arrangemang med traditionsenlig julmat och med sång av allehanda julvisor till dragspelsmusik i gemytlig stämning

Vi framför ett stort tack till alla som arbetat i föreningen under året och till de ekonomiska bidrag vi fått in under året.

Styrelsen

Besök gärna hemsidan: fleninge hembygdsförening för att ta del av information och uppgifter om kommande aktiviteter

www.hembygd.se/fleninge

Kom och låt er inspireras!

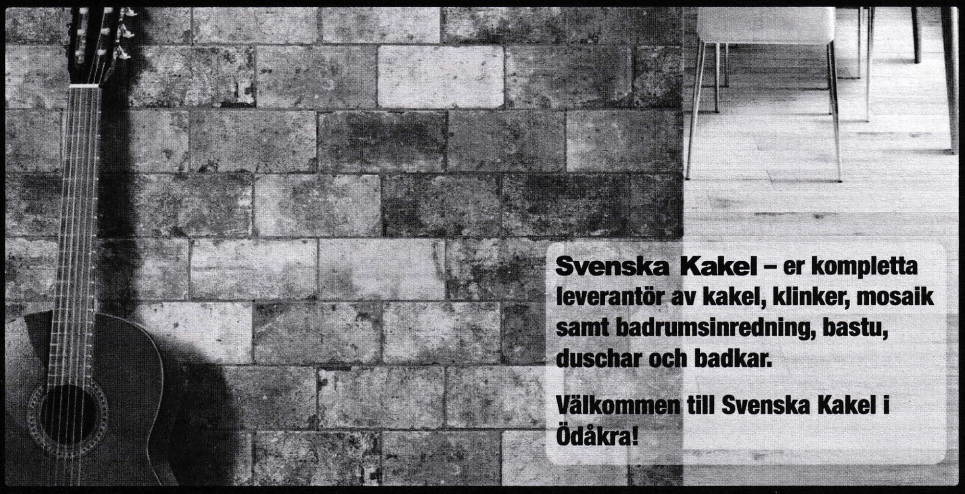

Svenska Kakel

Kvalitet • Kunskap • Service

Lindaregatan 1, Ödåkra • Tel. 042-400 57 00 • Öppet: mån-fre 10-18, lör 10-14* • www.svenskakakel.se
*stängt lördagar under juli månad

Vykort från förr

Det är andra året jag ansvarar för att ni håller denna skrift i er hand. Det ska erkännas att jag hade svårt att komma loss och börja. Även för en journalist kan 24 tomma sidor te sig skräckinjagande och därför sköt jag fram det.
Men väl över tröskeln så är det riktigt kul. Även om tiden blev knapp.

Så det är därför jag sitter på ett flygplan ungefär 10 000 meter över Portugal, skriver och redigerar årets krönika.
Det var också därför jag kom att tänka på vykort. Omslaget till årets krönika pryds av några sådana. Det är bilder på järnvägen i Ödåkra, mitt barndomshem "Gustafsminne", kolorerade hus och en järnvägsövergång som snart även den är historia. Precis som vykorten redan har hunnit bli. För inte är det mång vykort i omlopp numera.

Jag har en vecka på Kanarieöarna bakom mig och inte skickade jag något vykort. Om jag hade gjort det så skulle det möjligen vara till min mor. Men det hade varit helt onödigt då hon sitter här vid sidan av på planet helt ovetande om att jag skriver den här texten och kommer att bli väldigt överraskad när hon, som medlem i föreningen, läser den i krönikan.

En gång i tiden var Fleninge med sitt Gästis en viktig mellanstation för posten, långt innan vykortens tid. När järnvägen drogs genom Ödåkra kortades tiden av försändelser. Det fanns postkontor i var och varenda by. I nerdragningens tider och med internets intåg är även det historia.

Det görs inga vykort längre med motiv från en järnvägsövergång i Ödåkra. Helt enkelt för att ingen efterfrågar dem. Hur bevarar man då den nya tiden som med tiden kommer att bli historia?
Jag sitter inte på något bra svar på det, men jag antar att hembygdsföreningar i hela landet har en knivig fråga att lösa när det gäller det.

Yngre krafter måste komma in. Nya historier måste berättas och bevaras. Det finns många i vår lilla del av världen som inte levde när det fanns en fabrik, bank och post i Ödåkra. Vi är många som har upplevt en konstfrusen parkering vid gamla smedjan, men som inte minns att det stod en smedja där i svängen en gång. Vi är nu inne på ett år där personer födda år 2000 blir myndiga. Personer som knappt minns att det fanns något som hette Norrlyckeskolan.
Så hembygdsföreningen har något att bita i. Jag är troligen bland de yngre och jag är för tusan gråhårig sedan några år tillbaka.

Med de orden önskar jag trevlig läsning med detta vykort skickat någonstans över Europa hem till vår lilla del av världen.

Tomas Nilsson

Året som gick
– och vad vi fick

28 oktober slog Spritfabriken upp portarna för första gången sedan 1977. Folk vallfärdade för att se vad som hände i de stora lokalerna. Dock var det endast en liten del öppen. Bland annat i den lägre södra delen där designföretaget R+R Sweden flyttat in och hos Ödåkra Brygghus, det lokala bryggeriet som ämnar leverera sina första flaskor framåt våren.
– Vi ska bara brygga här. Sen kommer vi också att ha lite provsmakningar och visningar. Men vi hoppas på en restaurang på området som vi kan samarbeta med, sa bryggaren Stefan Ed när HD hälsade på.
2018 öppnar Helsingborgsbageriet "Två Systrar" bageri och butik på området och fler verksamheter lär tillkomma.

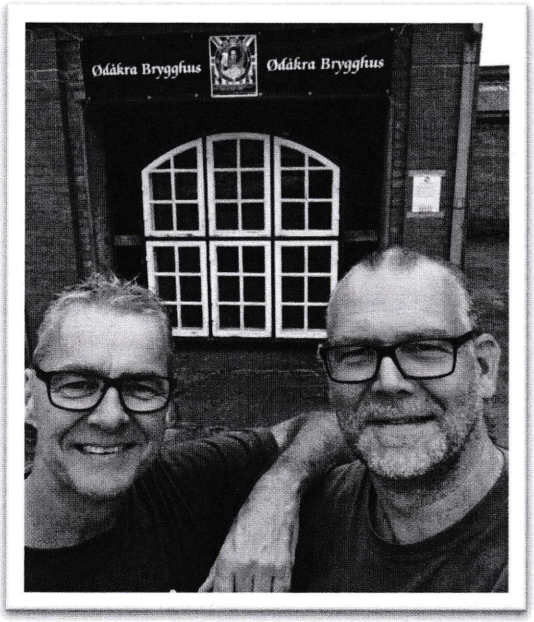

ÖIF klarade sig kvar i division 4. Sex poäng i de två sista matcherna räddade laget efter en svag höst. Men huvudtränare Solo Hammar aviserade avsked vid nyåret.

Det fortsätter att byggas och förtätats. Stora projekt är på gång vid nya Ängavångsgatan och mellan Toftavallen och Jakobssons handelsträdgård är snart förtätningen helt genomförd. Det senaste tillskottet är idrottshallen, flerfamiljshus och sagoträdets förskola med sex avdelningar och plats för hela 100 barn. Invigning i augusti 2018.

Någon Ödåkradag blev det inte i centrum i september.

” Tyvärr är det inte tillräckligt engagemang från medlemmarna och Ödåkraborna för att kunna hantera arrangemanget, samt svalt intresse från de lokala föreningarna att bistå med hjälp. Vi tvingas därför att lägga årets Ödåkradag på is”, meddelade den ideella föreningen Ödåkradagen.

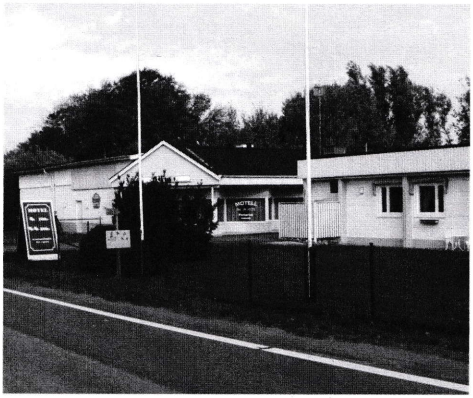

Ett nytt bevarandeprogram är framtaget för bland annat Fleninge och stadsantikvarie Mia Jungskär pekar på Motorhotellet i Fleninge som ett av de äldsta i sitt slag och en tidsmarkör värd att bevara.

Fleninge på gränsen till tätort. Sedan 1937 har ordet tätort används i statistiken. Och för att få vara en sådan så måste det bo minst 200 personer i orten. Fleninge har varit på väg att ”statistiskt försvinna” men har på senare år ökat och med nybyggnationen vid kyrkan ökade man med elva personer 2016 och är nu statistiskt fortsatt en tätort med 217 invånare. Bra jobbat!

Reaktionerna på Helsingborgs Dagblads granskning av Väla hälsocenter blev kraftiga. Helsingborgs Dagblads berättade i december om hur vårdcentralen som tidigare hette Ödåkra läkargrupp på några år gick från en av de populäraste i Helsingborg till ett kaos, enligt flera anställda eller tidigare anställda.
På två år har var sjätte patient lämnat vårdcentralen, personalen har varit underbemannad och enklare vaccinationer och brev har registrerats som hembesök eller kvalificerad telefonkontakt som ger högre ersättning. Samtidigt har ägarna tjänat miljoner.
– Det är naturligtvis upprörande. Skattemedel ska gå till sjukvård, sa regionstyrelsens ordförande Henrik Fritzon (S) till tidningen och fortsatte:
– Vi ska göra en omfattande översyn av Väla hälsocenter. Arbetet med genomlysningen har redan inletts med anledning av tidningens granskning.

Dubbelspåret genom bygden börjar bli allt med konkret. Samråd har varit ute och nu talar allt

för en tunnel under järnvägen norr om centrum i Ödåkra och mellan Bokgatan och Ångavångsgatan, ersätter en ny planskild korsning Häggatans korsning som tas bort. En gångtunnel ungefär vid Toftagatan ersätter den nuvarande järnvägsövergången. Själva ombyggnaderna kan starta tidigast under 2019 uppger Trafikverket.

Ny hockeymark?

I början av december kom också en av de märkligare nyheterna från sportens värld. Helsingborgs Dagblad avslöjade att Helsingborgs Hockeyclub ämnade att bygga, inte en utan, fyra ishallar varav den största med plats för 5000 åskådare. Anläggningen ska, om den någonsin blir verklighet, stå vid Väla. Det innebär i så fall att kommunens största inomhusarena får postadress Ödåkra!

Ödåkra Byaförening, Fleninge-Ödåkra Scoutkår samt Lions Club Sofiero såg till att det blev Valborgsfirande vid utjämningsdammarna öster om Frostgatan även 2017. Vid utjämningsdammarna stod också ett hundhägn klart. Det är drygt 5500 kvadratmeter stort och har ett stängsel som är omkring två meter högt. I hägnet växer många buskar och några mindre träd. Det finns även större stenar och några stockar där man kan öva med sin hund.

14 oktober stod det klart att Ödåkrasonen Mattias Lindström lyckats även som tränare. Efter att ha gjort sin sista match i HIF varvade han ner i moderklubben ÖIF innan han hoppade på tränarsysslan. Succé direkt när han lyfte upp Tvååker tillbaka till division 1. Tvååker som Ödåkralegendaren Leif-Åke Bengtsson för övrigt representerat.

BOKA BESÖK

Starke Tufves museum:
Annika Espelund 0708-40 59 53
Fleninge hembygdsmuseum:
Lennart Björk 042-20 53 55, 0723-21 60 05

Berättelsen om en stor skolas allt för korta historia i Ödåkra

Så gick det till när Ödåkra, trots protester från storebror Helsingborg, byggde Norrlyckeskolan. Anna Magnusson ger oss historien.

När jag år 1951 kom till Fleninge som småskolelärarinna fanns här tre skolor. Det var skolan i Fleninge by och Fleninge norra skola samt Ödåkra Folk- och småskola i korsningen av Fleningevägen och Vagnmakarvägen.
De var så kallade B1-skolor där klasserna 1 och 2 hade småskollärare, 3 och 4 hade en mellanskollärare och 5 och 6 en folkskollärare.
I Fleninge fanns en högre folkskola för klass 7 och 8 för de elever som inte ville gå i realskola i Helsingborg. Skolsalen fanns i kommunalhusets tillbyggnad med gymnastiksal och källarlokal för skolkök byggt 1929.
1954 infördes i Sverige så kallad A-skola där varje lärare hade en årskurs att ansvara för. Riksdagen hade infört ett obligatoriskt åttonde år 1941 och 1950 tog sedan beslutet om nioårig skolplikt. Ödåkra hade en framsynt överlärare i Torsten Ekholm som drev igenom en satsning på att komma med i det som kallades Enhetsskolan som sedan fick benämningen Grundskolan med tre nivåer och tre årskurser på varje nivå.
Man började sikta på ett högstadium i Ödåkra. Det togs kontakt med Mörarp och Kartarp, men Helsingborg satte sig emot.
Till slut gick Länsskolnämnden med på att Ödåkra skulle få sitt högstadium.
År 1961 köptes Ödåkra 1:3 in för 52 000 kronor, och på platsen skulle skolan byggas. Helsingborg var fortfarande emot att en grundskola skulle byggas i (grannkommunen) Ödåkra.
Frågan gick vidare och i november 1963 beslutade Skolöverstyrelsen att en 4-parrallellig skola skulle byggas. Men när det slutgiltiga beslutet presenterades var det en 5-parrallellig skola som skulle byggas.
Gunnar Cedervall, som varit chefsarkitekt på Skolöverstyrelsen och nyligen öppnat egen arkitektbyrå, fick i uppdrag att rita den nya skolan och dess inredning.
På hösten 1965 drog Skånska

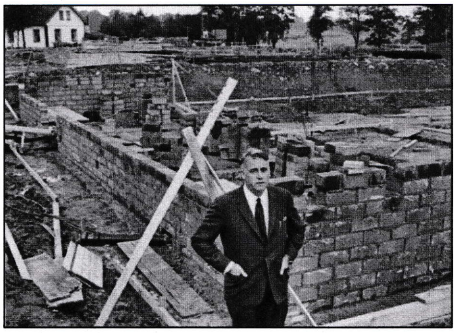

Grunden på Norrlyckeskolan lagd 1965.

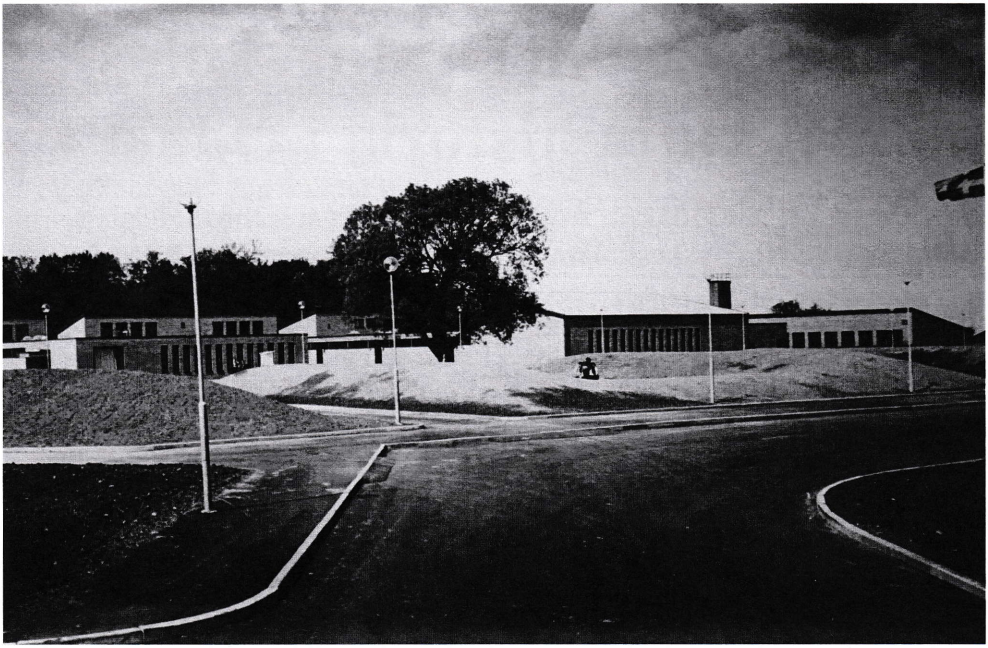

Efter att lokalerna stått tomma i flera år revs byggnaden 2010.

Cementgjuteriet igång bygget. Gult tegel av hög kvalitet från Rögle tegelbruk användes. På hösten ett år senare, och till en kostnad av 8,5 miljoner kronor, togs Norrlyckeskolan i bruk. Skolorna i Fleninge lades ner och eleverna flyttades till Norrlycke.

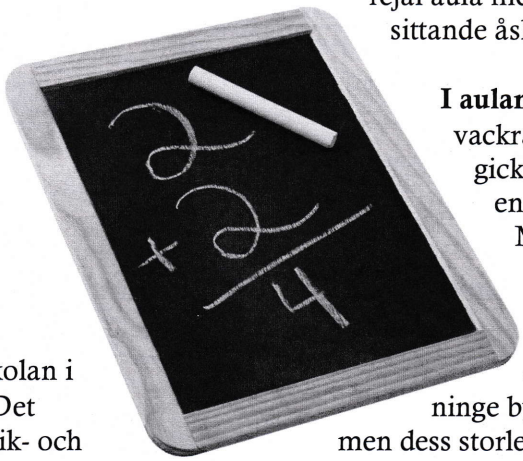

Dock var inte skolan i sin helhet färdig. Det saknades gymnastik- och slöjdsalar och eleverna busades till Fleninge för det. När vårterminen började 1967 kunde eleverna nyttja den nya matsalen. Samtidigt kom fysik-, kemi– och biologisalarna i bruk. I höjd med den stora matsalen låg också en rejäl aula med plats för 250 sittande åskådare.

I aulan fanns den vackra ridån (som gick i grönt) troligen vävd hos Märta Måås-Fjetterström i Båstad. Numera finns den hos Fleninge bygdemuseum, men dess storlek gör att den finns nerpackad. Det fanns flera konstverk i den långa korridor som gick genom hela skolan. Vid in-

gången till rektorsexpeditionen fanns Åke Holms keramiska konstverk som också det finns bevarat på muséet. En gåva från Höganäs kommun till invigningen 30 maj 1967.

Den dagen höll landshövding Gösta Netzén tal och alla flaggor i byn fladdrade i vinden.

I fristående byggnader norr om själva skolan fanns två gymnastiksalar, som troligen såg sina sista idrottare i december 2017. Hemkunskapssalar och salar för trä- och syslöjd.

Tekniksalen låg fristående och är i dag scoutlokal med uppsägningstid på tre månader. Detta är det enda som i dag finns kvar av den välbyggda Norrlyckeskolan som 2006 fick sin dödsdom, endast 40 år efter att den togs i bruk.

Anna Magnusson

Fotnot: Efter att Toftahallen invigts och nya salar snart står redo på Gläntanskolan lär byggnaderna sjunga på sista versen.

Velocipedklubben

Den 15 juni 1893 bildades på Fleninge Gästgifvaregård en velocipedklubb. 15 personer ingingo som medlemmar.

Augusti 1893.

Fleninge velocipedklubb hade förliden söndag anordnat kapplöpningar, hvilkas resultet blef följande:

I första löpningen från Fleninge Gästgifvaregård förbi Stattena och Allerum tillbaka till Fleninge Gästgifvaregård blef sergervinnaren slagtare J Pålsson från Kattarp. Nr 2 blef studerande F Persson, Nr 3 skräddare Dahlin.

I andra löpningen, från Gästgifveriet omkring Fleninge backe inkom först slagtare G Möller.

I tredje löpningen från B Hanssons mölla till gästgifvertiet segrade Palm, Fleninge.

Efter kapplöpningarna samlades deltagarna hos hr O Nilsson i Ödåkra där förfriskningar intogos. Hvarefter det bar åstad till Duvestubbe park, där samvaron fortsatte ut på natten.

Parken var eklärerad bengaliska eldar och fyrverkeri afbrändes. Den första vinnarens velociped hade man prydt med blommor och grönt och upphissat den i ett träd.

Fleninge skolbarn hade i förgår en angenäm utflykt till Duvestubbe vackra park. En sextett från Fleninge medföljde.

Bidrag av Stig Håkansson

Aktiviteter under 2017

Anekdotafton i möllan…

… som var välbesökt.

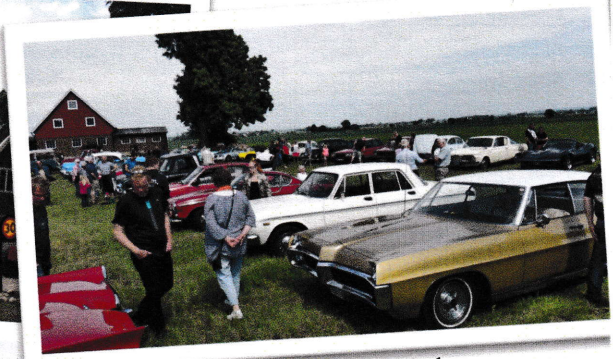

Motornostalgisk dag

Styrelsemöte. Ett av många.

Duvestubbedagen är här för att stanna. Det är numera inte bara ankorna som tävlar utan även bygdens minsta.

Julstugan på muséet 1 december.

Möjligen en så kallad "fyndjaktstart". Loppisen vid möllan lockar såväl proffs som hemvändare.

Foto: Maj-Britt Malmberg, Rolf Viebke, Carl Johan Bernhold, Tomas Nilsson.

Han fick alla saker på plats

Korsettimperiets vagga stod i Björka by. Olof Arnberg var det vi i dag kallar entreprenör.

Olof Arnberg (1868–1953) från Björka by.
Den 25 oktober 1868 föddes i Björka by ett gossebarn, som döptes till Olof. Han var nummer tre av sex barn till torparen Anders Pålsson och hustrun Christina Olsdotter på Björka nr 14.

Båda föräldrarna dog tidigt. Flera av syskonen utvandrade till Amerika. Sonen Olof visade tidigt framåtanda. Efter exercis som beväring i 17-årsåldern tog han sig efternamnet Arnberg. Han ville bli affärsman och tog en kurs i handelsräkning, tyska och engelska. Han fick plats som butiksbiträde, men redan som 21-åring öppnade han egen affär i Höganäs med sömnad av kappor och försäljning av tyger och modevaror. Snart hade han både herr- och damskrädderi och manufakturaffär med flera anställda.

Våren 1893, knappt 25 år gammal, grundade han Arnbergs korsettfabrik, som sedan blev ett stort företag i branschen, och som existerade fram till 1969. Olof Arnberg var en riktig entreprenör för att använda ett modernt uttryck.

Bilden visar ett utsnitt ur Generalstabskartan (senare än 1885 med tanke på järnvägen) Karttecknet för hus eller torp är en fylld svart kvadrat, för en gård en öppen vit kvadrat. Björka nr 14, som tillhörde Vasatorp, är det sydligaste av de två svarta torptecknen rakt under "j" i Björka.

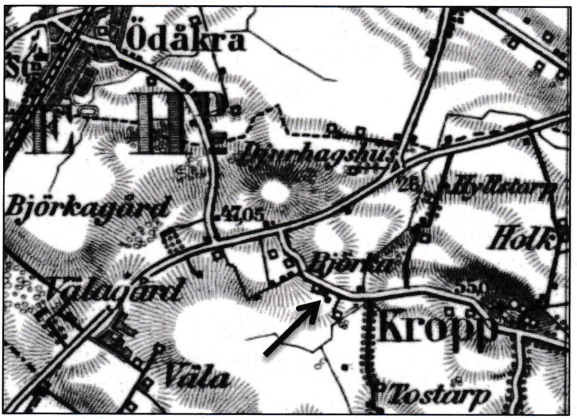

Torpet revs enligt uppgift på 1940-talet. Gamla småskolan och folkskolan är de två första husen vid en liten väg, som går snett ner till vänster från nederkanten av "B" i Björka. De två skolhusen är i dag privatbostäder. Vägen mellan Björka by och Kropp är numera avbruten av motorvägen och dess av- och påfarter. Väla Centrum har, trots namnet, byggts på Björkagårdens ägor.

Leif och Torbjörn Gerward

AAA®
Högsta kreditvärdighet
©Soliditet

Rolf Viebke Åkeri AB
Helsingborg

Jour dygnet runt: 0709- 111 567
www.viebkesakeri.se

NIBA MOTOR

MECA

Reparationer av personbilar och elfordon. Däck- och AC-service.

Tel 042-20 24 01, 0707-20 24 04
Lindaregatan 27, Ödåkra
www.nibamotor.se nibamotor@telia.com

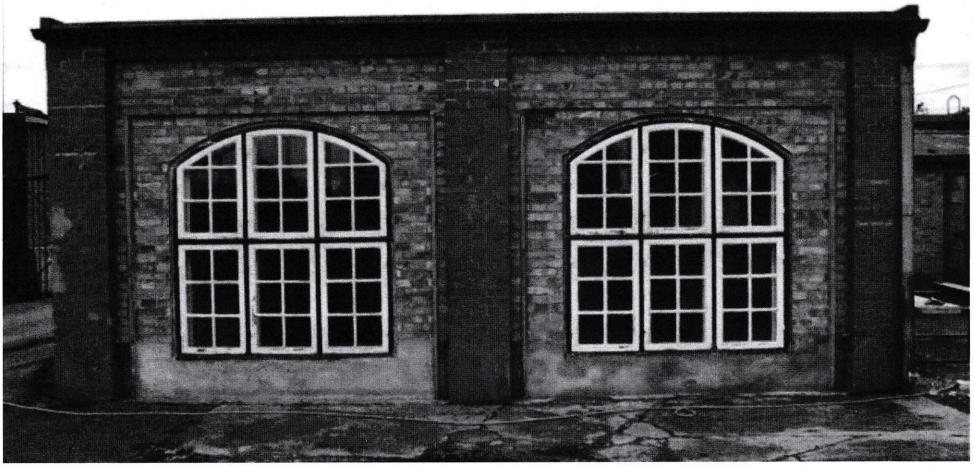

Nu ska flaskor åter fyllas

Hemma i köket på Lövskogsgatan i Ödåkra stod Stefan Ed och hade en dröm. En dröm som i liten skala fylldes på ölflaskor.

Tillsammans med sin kompanjon Björn Lindgren från Allerum växte drömmen.

Och nu ska Ødåkra Brygghus öppna i Spritfabriken i Ödåkra!

Eller som bryggarna själva säger. "Vi ska starta mikrobryggeri i denna häftiga miljö som är marinerad i gammal fin alkoholhistoria."

Ett aktiebolag bildades och andelar såldes. Tanken var att ölen skulle vara klar i januari och tillgänglig på Systembolaget och lokala krogar. Men det var lite optimistiskt.

Att starta ett bryggeri och få tillstånd från Skatteverket, Miljöförvaltningen, Stadsbyggnadsförvaltningen tar sin tid. Längre än vi trodde. Men lokalen är klar från golv till tak, den är stöldskyddad och fin. Utrustningen är på plats och inkopplad. Man gör allt för att hålla nere kostnaderna. Och bland annat har man köpt en del utrustning på nedlagda Findus i Bjuv.

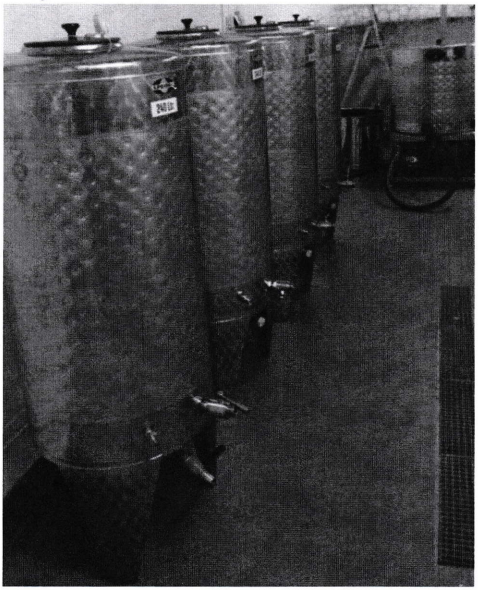

i Spritans gamla lokaler

Det var i augusti 2016 som konstnären, fastighetsägaren och den före detta krögaren Andreas Wargenbrant från Helsingborg köpte den helt eftersatt spritfabriken.

Tämligen snabbt började det märkas att något var på gång. Vad var det inte många som visste. Men ljuset kom tillbaka på fasaden, klotter och vildvuxen vegetation försvann. Fönster efter fönster lagades, 168 stycken, enligt den nya ägaren.

– Jag vill att det här ska bli ett kulturellt och kreativt centrum, sa Andreas Wargenbrant till HD i september.

Det är inte bara mikrobryggarna på Ödåkra Brygghus som flyttat in. Först på plats var design- och inredningsföretaget R+R Sweden. Man har öppnat ett show room i den södra delen av området.

En annan sak Andreas Wargenbrant i framtiden vill se på området är bostäder. Kommunen har visat sig positiv. Men för det krävs en ny detaljplan

– Tanken är att vi ska bygga en helt ny stadsdel här, sa fastighetsägaren till Lokaltidningen i våras.

En spännande fortsättning lär följa.

Jungfrun på Allerum nr:3 får ovälkommet herrbesök nattetid

Vid Luggude häradsrätts vårting 19 januari 1927 hade landsfiskalen instämt jordbruksarbetaren Ivar Jönsson för att han "natten mellan 15 och 16 december 1926 klockan 11.00 i berusat tillstånd förövat hemfridsbrott hos lantbrukaren Nils Nilsson å nr 3 i Allerums socken, sålunda att han med våld öppnat den låsta ytterdörren till boningshuset, trängt in i jungfrukammaren och lagt sig i sängen hos den där liggande jungfrun, som vaknat och kallat på husbondsfolket samt för det han därefter dels vägrat att på tillsägelse av gårdsegaren avlägsna sig från jungfrukammaren på gården, farit ut i okvädningsord mot denne och slutligen utkommen på gården, genom att den rådande staka blåsten röka tobak äventyrat att åstadkomma brand i gårdens halmtäckta byggnader."

Till förhör hade kallats svaranden Ivar Jönsson, målsägaren Nils Nilsson, Allerum nr:3, en granne till Nilsson, Hugo Jönsson Allerum nr:4 samt jungfrun Svea Nilsson. Nils Nilsson framförde i rätten att Ivar Jönsson natten mellan 15-16 december 1926 olovligt trängt in i Östergårds jungfrukammare och trots upprepade tillsägelser inte velat avlägsna sig.

Med hjälp av en grannen Hugo Jönsson hade Nilsson handgripligen avlägsnat honom under starkt motstånd. Utkommen på gården översköljdes de båda av okvädningsord. De blev kallade bondknölar och uslingar.

Svea Nilsson uppgav att Ivar Jönsson försökt hålla henne kvar i sängen, men hon hade kommit loss och omedelbart sprungit och kallat på husbondsfolk. Hon kände även igen Ivar Jönsson som en man som hjälpt till med tröskningen tidigare under hösten.
Grannen Hugo Jönsson vittnade även han att Ivar Jönsson inte frivilligt avlägsnat sig utan hade avlägsnats under häftigt motstånd.

Svarande Ivar Jönsson medgav att han vid ifrågavarande tillfälle varit i Ödåkra och förtärt en kvarts liter brännvin och på hemvägen stannat till i Östergård. Han berättade även att han vid höstens tröskningsarbete blivit bekant med Svea Nilsson och hade under hemvägen velat stanna till och prata med henne.

Han erkände att han gjort motstånd när Nilsson ville kasta ut honom, något som först lyckads då han fick hjälp av grannen. Nilsson blev då kallad käring och usling som inte ensam kunde hantera honom.

Vid fortsatt förhör framkom att svarande Jönsson också några dagar

efter själva händelsen infunnit sig på gården och sagt att Nilsson på nytt var en käring och en usling. Den här gången för att han anmält Jönsson.

Efter ytterligare förhör dömde häradsrätten svarande Ivar Jönsson för hemfridsbrott. Vittnet Hugo Jönsson tillerkändes 6 kronor i dagtraktamente och 4 kronor i reseersättning. Även Svea Nilsson erhöll 6 krono i dagtraktamente.

Målsägare Nils Nilsson ersattes med 35 kronor för inställelse i rätten och för ärekränkningen och vad som som åtinge till lösen av häradsrättens protokoll i målet."

Birgitta Paulsson

BOKA BESÖK

Starke Tufves museum:
Annika Espelund
0708-40 59 53
Fleninge hembygdsmuseum:
Lennart Björk
042-20 53 55, 0723-21 60 05

Tågolyckan på Allmänningen

Onsdagen den 25 juli 1928 på morgonen inträffade en kollision mellan tåget och en hästskjuts på Fleninge Allmänning.

En i Fleninge bosatt lantbrukare, Frans Andersson, kom körandes med häst och vagn mot järnvägsövergången. Samtidigt kom godstågen från Kattarp mot Helsingborg. Frans ökade farten och trodde att han skulle hinna före tåget.

Så blev dock inte fallet. Vid kollisionen slungade han av vagnen och hamnade på marken ett par meter från spåret.

Hästen störtade utför banvallen, bröt nacken och dog på stället, och vagnen slogs i spillror. Den skadade mannen fördes i ambulans till Helsingborgs lasarett.

Väl där konstaterades att skadorna inskränkte sig till några ofarliga kontusioner, på ryggen och i pannan.

Kommentar: I vagnen hade Frans en massa ägg så när han senare berättade om olyckan, avslutade han historien med "Å där sad ja mitt i reijen". Därmed var smeknamnet klart: Frans i reijen.

Bidrag av Stig Håkansson

PRÜTZ

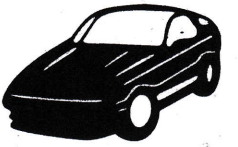

Fleninge 042-21 48 48

När pris och kvalitet är avgörande.

Alltid ett hundratal begagnade bilar på lager.

Jakten på en skenande godsvagn

Någon gång i slutet av 40-talen var vi två växlare som med bandisposition skulle till Jyhult och hämta en vagn med pappersbalar.

När vi höll på att växla gick något snett, en bromsklots lossnade så vagnen rullade iväg mot Ödåkra.

Vi fick tag i Ödåkra station på telefon så man fällde bommarna. Vagnen passerade i god fart mot Kattarp och vi åkte efter med loket. Man talade med Kattarp station som lade tågväg mot Mölle.

Vagnen stannade mellan Kattarp och Västraby där vi kunde hämta den för transport till Helsingborg.

Bidrag av Stig Håkansson

Starke Tufves Museum

BOKA BESÖK

Starke Tufves museum:
Annika Espelund 0708-40 59 53
Fleninge hembygdsmuseum:
Lennart Björk 042-20 53 55, 0723-21 60 05

Fleninge Hembygdsmuseum

Däck — Fälgar — Hjulinställningar
Däckförvaring

DÄCKMARKNADEN

DJURHAGSHUS 042-20 48 60

Välkomna!

El-arbeten
I ÖDÅKRA AB

VI UTFÖR
EL-
INSTALLATIONER
REPARATIONER
SERVICE

042-20 44 20
Börje Johansson

Ödåkra Mockarenseri AB

Specialrengöring av skinn, mocka, päls och mattor.

Lindaregatan 14, Ödåkra, Telefon 042-20 43 80

För listiga kunder

BOLIST

www.bolist.se

Hus Gård Trädgård

Fleninge 042 - 205840

Aktiviteter 2018

Lördag 3 mars kl. 18.00
Årsmöte i Strövelstorps Bygdegård.

Söndag 25 mars kl.13.30
Hembygdsdag i kyrkan

Söndag 8 april kl. 11-13.00
Duvestubbedagen

Onsdag 16 maj kl. 18.30
Kyrkogårdsvandring

Söndag 10 juni kl. 14.00
Motornostalgisk dag vid Fleninge mölla.

Söndag 1 juli kl. 10.00–13.00
Loppmarknad Fleninge mölla.

Söndag 12 augusti kl. 14.00-16.00
Öppet museum. Tårtkalas

Onsdag 10 oktober kl. 19.00-21.00
Anekdotafton i Fleninge mölla

Lördag 3 november kl. 10.00-14.00
Öppet museum Allhelgonadagen,

Fredag 30 november kl.18.00
Julstuga

Lördagen 2 mars 2019
Årsmöte 2019

Starke Tufves Museum
Planerade datum
6 maj 10.00 - 12.00
3 juni 10.00 - 12.00
1 juli (Öppna luckor)
26 aug 10.00 - 12.00
25-26 dec (Öppna luckor)

KALLELSE
Fleninge hembygdsförening kallar härmed till ordinarie årsmöte i Strövelstorps hembygdsgård lördagen 3 mars 2018 klockan 18.00.
Stadgeenliga ärenden.
Efter årsmötet välkomnas till supé med dans. Eek Green Duo spelar till 00.00.
Anmälan till supén senast 23 februari till Lars Nilsson 0702-70 49 70
Pris 400:-/pers. ev. Vin eller snaps medtages.
/Styrelsen