SOCKENBUDET

Lokal information och församlingsblad

För alla boende och besökare i Långaryd och Landeryd med omnejd

Nr: 28 mars 2019 - maj 2019

ANSVARIG UTGIVARE:
ANNA ROOS,
LÅNGARYD-LANDERYD
I SAMVERKAN
REDAKTION:
ANNA ROOS
BIRGITTA HOLMÉN
IRIS van der KRUIJSSEN-WITTE
JENS BØGGILD
PETTER BÄCKMAN

LÄMNA GÄRNA TIPS TILL REDAKTIONEN, HELST VIA E-POST:
SOCKENBUDET@LANGARYD.NU
TELEFON:
BIRGITTA HOLMÉN
070 377 30 10

I det här numret av SOCKENBUDET:

Bygdeprofilen Emelie Håkansson, s. 7
Företagsprofilen Holméns modellsnickeri, s. 8-9
Historisk tillbakablick, Kvinnlig rösträtt, s. 10
Personer vi minns, Naemi i Eseryd, s. 11
Tälttäckta stationshuset, s. 12
Mammaledighetsrapport, s. 16
Personer vi minns, Robert, s. 20
Historisk tillbakablick, Smålandsstugan, s. 21

LÅNGARYD VÄRLDENS SLÄKTBYGD

KALENDARIUM

LÅNGARYD/LANDERYD FEB 2019 -JUNI 2019

22/2 kl. 18
Fritidsgård för hela familjen i Nyarps Bygdegård, tema After Ski. Se ruta.
Arrangör: Samverkan

27/2 kl. 18:30
Filmafton i Nyarps Bygdegård. Vi visar gamla och nya filmer från bygden. Inträde inklusive fika 40 kr.
Arrangör: Hembygdsföreningen

28/2 kl. 12
Sopplunch i Landeryds församlingshem.
Arrangör: Diakonigruppen.

4/3 kl. 18:30
Lekmannakåren i Långaryds församling träffas. Föredrag av Björn Berggren i Landeryds församlingshem.

5/3 kl. 14
Frågetävlingen "Hjärnkollen" SV-lokaler Hyltebruk.
Arrangör: SPF

6/3 kl. 14
Underhållning på Höstro. Bo Liljedahl spelar dragspel och sjunger. Fikaservering.

6/3 kl. 18:30
Nyarps bygdegård årsmöte, lättare förtäring.

9/3 11:00
Årsmöte för föreningen Landeryds järnvägsmusem LJM i församlingshemmet i Landeryd. Efter mötet kåserar Sten-Åke Bergholm, Nässjö Järnvägsmuseum, i ord och bild på temat "Järnvägssverige från A till Ö". Lunch serveras mot låg avgift, eftermiddagskaffet är gratis.

10/3 kl.14
IOGT-NTO årsmöte i NTO - gården Långaryd

11/3 kl. 18
Månadsmöte SPF seniorerna Långaryd-Landeryd i Nyarps bygdegård. Underhållning Edvard C Johansson.

13/3 kl. 19
Musikkväll med Kent Wahlström, IOGT-NTO-lokalen, Landeryd.

20/3 kl. 14
Underhållning på Höstro. Kerstin Nilsson spelar gitarr och sjunger. Fika.

20/3 kl. 18
Via dolorosa – passionshistorien i text och ton, Långaryds kyrka.

22/3 kl. 18
Fritidsgård för hela familjen i Nyarps bygdegård, tema Game-night. Se ruta.
Arrangör: Samverkan

24/3 kl. 15
Gudstjänst för stora o små i Landeryd. Livsloppet & våfflor till förmån för fasteinsamlingen.

25/3 kl. 19
Långaryds hembygdsförenings

årsmöte i Långaryds församlingshem. Förhandlingar, servering, stipendieutdelning. Stig Olsteg berättar om Karl-Erik Carlsson och Sörgårdens träindustri.

28/3 kl. 12
Sopplunch i Landeryds församlingshem.
Arrangör: Diakonigruppen

1/4 kl. 18:30
Lekmannakåren i Långaryds församling träffas. Föredrag av kantor Camilla Ruud i Långaryds församlingshem.

3/4 kl. 14
Underhållning på Höstro. Happes orkester spelar olika instrument och sjunger. Fikaservering.

3/4 kl. 19
Filmvisning av inspelningar från Hylterevyn, IOGT-NTO-lokalen, Landeryd.

5-6/4
Klädinsamling i Långaryds församlingshem. Se ruta.
Fre 17-19, lör 09-11.

7/4 start kl. 15-15:30
Tipspromenad start från Linnehov. Fika.
Arrangör: Landeryds GOIF

8/4 kl. 18
Vårfest med mat SPF seniorerna Långaryd-Landeryd i Nyarps bygdegård. Underhållning Totte Ljunggren o Jörgen Arvidsson. Anmälan till Ebba Antonsson Tel. 0345-30171.

12/4 kl. 18
Fritidsgård för hela familjen i Nyarps bygdegård, tema Påskmaskerad. Se ruta.
Arrangör: Samverkan

14/4 kl 14
Hylte Hembygdskrets årsmöte i Långaryds församlingshem. Förhandlingar, servering, Bertil Holmén visar film från invigningen av Yttersjöholms sågkvarn.

14/4 start 15-15:30
Tipspromenad start från Linnehov. Fika.
Arrangör: Landeryds GOIF.

15/4 kl. 17
Vägstädning. Samling vid containerplatsen i Långaryd och vid stationen i Landeryd. Passa på att Plogga! Dvs Plocka skräp medan du är ute och joggar/springer/promenerar.
Arrangör: Samverkan

17/4 kl. 14
Underhållning på Höstro. Bengt-Åscar, trubadur, spelar gitarr och sjunger. Fikaservering

17/4 kl. 18:30
Samling i Landeryds församlingshem kring modellen av Jerusalem år 33.

17/4 kl. 19
Filmvisning av inspelningar från Hylterevyn, IOGT-NTO-lokalen, Landeryd.

22/4 start 15-15:30
Start för Trimcyklingen i Landeryd och Långaryd.Tipspromenader med start kl.15-15:30 från Linnehov eller Långaryds Församlingshem. Våfflor och kaffe/saft på båda platserna. Se särskild ruta.
Arrangör: Samverkan

25/4 kl. 12
Sopplunch i Landeryds församlingshem.
Arrangör: Diakonigruppen

27/4 kl. 9
Vårstädning i Jansbergs hembygdspark och stugor. Kom och hjälp till så får du fika och sopplunch som tack för hjälpen.
Arrangör: Hembygdsföreningen

27/4 kl. 9
Stifts Årsmöte Lekmannakåren i Växjö Stift i Landeryds kyrka.

28/4 kl. 9
Pilgrimsmässa i Långaryd, därefter Pilgrimsvandring under dagen

28/4 kl. 10-16
"Tågsläpp" i Landeryd mellan kl. 10 – 16. Öppet hus i Lokstallet mm. Se ruta.
Arrangör: Landeryds Tågförening.

30/4 kl. 18 -
Valborgsmässofirande vid Nyarps bygdegård. Grillning och tipspromenad från kl. 18. Vårsånger, tal och brasa c:a kl. 20:30.
Arrangör: Samverkan

1/5 kl. 17
Körens vårsånger och vårspex i Landeryds NTO-lokal.

4/5 kl. 15
Barnteater Alfons i Nyarps bygdegård, se ruta för info om biljetter.
Arrangör: Samverkan

5/5 kl. 15
Friluftsgudstjänst hos Per Dahlström, Tovhult, Landeryd.

6/5 kl. 18:30
Lekmannakårens Vårfest i Landeryd, grillning och promenad mm.

7/5 kl. 14-16
Boule på Linnehov, alla tisdagar framöver.

8/5 kl. 17:30
Fotbollskolan startar kl. 17:30-18:30 på Linnehov och håller på alla onsdagar samma tid fram till midsommar.
Arrangör: Landeryds GOIF

8/5 kl. 18
SPF- vandring i Gullanabba. Vägvisning vid vägen Yaberg-Holmen. Medtag fika. Alla välkomna.

13/5 kl. 18
Månadsmöte SPF Seniorerna Långaryd-Landeryd i Nyarps bygdegård. Föreläsning av Manfred Schulz, Långaryd.

15/5 kl. 14
Underhållning på Höstro. Lennart'z med Hjördis spelar olika instrument och sjunger. Fikaservering.

18/5 kl. 10
Brännbollsturnering på Klockarvallen i Långaryd.
Arrangör: Långaryds Samhällsförening

22/5 kl. 18
"Lär känna din bygd" kulturhistorisk vandring med guidning i Olshult. Medtag fika.
Arrangör: Hembygdsföreningen

24/5 kl. 18
Fritidsgård för hela familjen, terminsavslutning vid Karlsro kvarn. Grillning och paddling.
Arrangör: Samverkan

26/5
Val till Europaparlamentet. Gör din röst hörd för hur EU ska styras.

30/5 kl. 8
Gökotta i Esehylte, Långaryd. Medtag gärna något att sitta på samt fikakorg.

1/6 kl. 14:30
Ankrace i Österån, anksläpp 14.30. Ankor går att köpa på t.ex tipspromenaderna.
Arrangör: Landeryds GOIF

12/6 kl. 18
SPF-vandring i Rydöbruk. Medtag fika. Alla är välkomna att vara med på SPF-Seniorernas vandringar.

16/6
Lisebergsresa – mer info i nästa SOCKENBUDET.
Arrangör: Samverkan

21/6
Midsommarfirande vid Höstro – mer info i nästa SOCKENBUDET.
Arrangör: Samverkan

Vad gör vi på fritidsgården i Nyarps bygdegård?

Äntligen är det dags för vårterminens träffar! För dig som ännu inte besökt oss kommer här en information om vad vi gör.

På fritidsgården får barnen möjlighet att träffas utanför skolan/förskolan och föräldrarna får möjlighet att lära känna varandra. Antingen kommer ni hela familjen eller så går det bra att lämna ditt barn om du känner att barnet klarar sig på egen hand. Här finns plats för ALLA, gammal som ung, ni som är nyfikna på vad vi gör och ni som förgyllt tillvaron tidigare. Varje träff har ett tema, det kan vara allt från att baka till att ha disco eller tävlingar. Till en kostnad av 40kr/person eller 150kr/familj ingår mat och aktivitet. Önskemål om specialkost och anmälan skickas till emilie.soderberg@koopsydost.se eller 070-990 42 39 senast torsdagen innan fritidsgården är.

Vi håller öppet kl. 18.00 till kl. 21.00. För er som har mindre barn i familjen går det såklart bra att avvika närsomhelst under kvällen om de blir för trötta. Vi vuxna hjälps åt med det som behöver fixas såsom dukning, undanplockning av bord och stolar samt att hålla koll på barnen. Vill du hjälpa till med dukning så kan det vara bra att komma ca 17.45. Varje träff börjar med att vi äter en gemensam middag och därefter går programmet vidare med kvällens tema. Kiosken brukar öppna vid 19-tiden så det kan vara bra att skicka med en liten peng till det. Om du är intresserad av att hjälpa till med planering inför fritidsgårdarna så är det bara att kontakta någon av oss i fritidsgårdsgänget.

Kommande datum
22/2 Sportlovs Afterski med disco
22/3 Game night med 5-kamp
12/4 Påskmaskerad
30/4 Valborgsfirande
24/5 Avslutning vid Karlsro Kvarn

VARMT VÄLKOMNA!
/Fritidsgårdsgänget

Trimcyklingen

Årets trimcykling startar den 22 april kl.15:00 i Långaryd vid Församlingshemmet och i Landeryd vid Linnehov. I samband med starten serveras våfflor och kaffe/saft.

I samband med starten bjuds du till gudstjänst i Långaryds kyrka kl. 14:00 med musik av Charlotte Polsson saxofon och sång.

Startkort säljs från den 7 april vid tipspromenaderna i Landeryd, hos Lars Johansson, Landeryd eller Mia Gedda, Mjelleryd. Finns också hos Olanders Blommor och Ting. Startkorten kostar 100 kr. som betalas kontant eller med swish till nummer 123 386 43 11

Prisutdelning 21/6 vid Höstro och liksom tidigare år är förstapriset en cykel från Skeppshult.

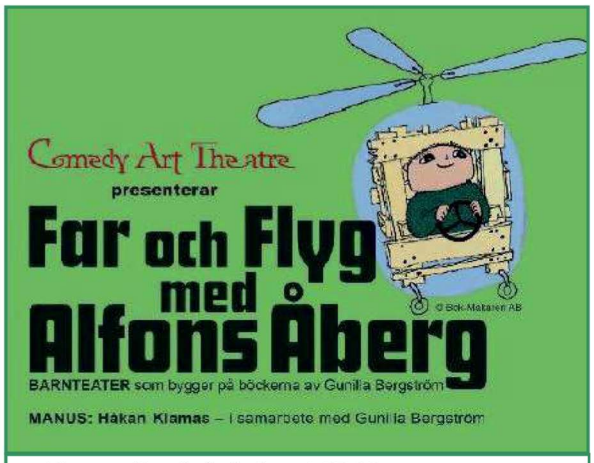

Nyarps Bygdgård, 4 maj 15:00

Biljetter bokas via anna.roos@langaryd.nu

Vuxna: 155 kr
Barn: 80 kr
I samarbete med Bygdegårdarnas Riksförbund

För senaste info om våra aktiviteter och vad som händer i bygden; gilla Långaryd – Världens släktbygd på Facebook.

Klädinsamling 5-6 april

Har du gjort vårrensningen i garderoben?

Kyrkan samlar in kläder och skänker till Erikshjälpen och tar tacksamt emot det du inte längre anser dig behöva!

NTO vill hyra ut sin lokal i Långaryd

Text: Magdalena Öhlander

Lokalen är utmärkt för tex barnkalas och mindre sällskap.

Vi har de senaste åren hyrt ut till Studieförbundet Vuxenskolan, älgjaktlag, föreningar och även till privat 40-års firande. Lokalen har används till filmvisningar, berättaraftnar som hembygdsföreningen hållit. Det finns bänkar som gör att det går att få in ganska många vid tex föreläsningar.

-Vi behöver ha in pengar till drift och underhåll säger föreningens kassör Bodil Rumpunen.

Föreningen har idag en hög medelålder och den kommer inte sjunka. Vi har pratat om att sälja lokalen men prövar nu att hyra ut den på en bredare front.

Vi hyr gärna ut till fester med förbehållet att det inte serveras någon alkoholhaltig dryck i lokalen.

Under 2018 fick vi även tillbaka vattenprovet som nu godkänner vattnet för att dricka.

-Det gör lokalen mer attraktiv säger Allan Algerbo, ordförande i föreningen.

Det är en bra lokal med en stor sal där det får plats ca 50 personer med tillhörande scen och ett litet rum som fungerar bra till mindre styrelsemöten. Ett litet kök finns, med spis, micro, kylskåp och kaffebryggare m.m.

Vill man inte hyra lokalen kan man få hyra bord, stolar och bänkar.

Lokalen är inte ny men den är charmig säger en av de som hyrt lokalen.

NTO Gården i Långaryd uthyres

Kontakta Magdalena Öhlander
0371-46177 eller 070-642 09 79

Byaslaget 2019!

18 maj är det dags igen! Byaslaget är för ALLA brännbollssugna, oavsett om du bor i kommunen eller utanför!

Start kl 10.00 på Klockarvallen i Långaryd. Anmäl ditt lag på minst 8 personer till frida@tyresmo.se senast 10 maj. Hamburgarförsäljning, godis,dricka mm, fina priser utlovas till bäst utklädda lag. Kostnad per lag:100 kr/lag (under 18 år) annars 200 kr/lag -betalas på plats.

Kvällen fortsätter på Charlottenlund med karaoke och dans, bordsbokning för matgäster. Kontakta info@charlottenlund.com för bokning.

Vi ser fram emot en toppendag tillsammans med er!

Välkomna!
/Långaryds samhällsförening

Plogga:

PLOGGA grundades i Sverige år 2016. Idag är Plogga en förening och folkrörelse där själva aktiviteten går ut på att plocka skräp samtidigt som man joggar. Det går även lika bra att promenera, åka skateboard, cykla, simma eller annat. Plogging är attitydsförändrande och ploggare är stolta skräpplockare som gör något åt vår miljö och hälsa innan det är för sent.

Visionen är tydlig och enkel: att skapa en ren värld. Problematiken har legat i att det ansetts fult att plocka upp skräp efter andra, samt att folk har tappat respekten och slänger skräp omkring sig i högre grad.

Vårstädning 15 april med start 17:00. Samling vid containerplatsen i Långaryd och vid stationen i Landeryd.

LEDAREN

Text: Anna Roos Bild: Ann-Marie Eriksson

Snön har släppt sitt grepp och vårblommorna börjar försiktigt titta fram. Februari övergår i mars. Är våren här för att stanna eller kommer det ett bakslag? Både mars och aprilväder kan gäcka våren och samtidigt så gäckar vårblommorna vintern. De kommer med kraft och framtidstro. Det som har slumrat i vintersömn vaknar. Detta nummer av SOCKENBUDET slår alla rekord vad det gäller aktiviteter i kalendariet. Kända aktiviteter så som fritidsgård, trimcykling, tipspromenader, Valborg och första majfirande manar oss att gå ut och röra på oss – gärna tillsammans. Kända aktiviteter får nya namn, istället för vägstädning så uppmanas vi alla att börja plogga – låt dig inspireras till en ny hållbar vana. Kyrkans mångåriga faste- och påskbudskap delges på nya sätt, brännbollsturneringen byter helg – ja våren är även en förnyelsens tid.

Ut med det gamla och in med nytt. Funderar du på att rensa i garderoben så är kyrkans klädinsamling till Erikshjälpen ett bra alternativ att skänka kläder som blivit över.

I detta nummer av SOCKENBUDET får vi fortsätta att träffa bygdeprofiler, företagare och läsa om vad som händer runt om i bygden- både historia, nutid och framtid. I vår nya serie personer vi minns får vi denna gång möta två personer som betytt mycket för dem de varit nära. Naemi som fick leva ett långt liv till betydelse för många och Robert som under sitt korta liv satte starkt avtryck hos familj, släkt och vänner. Vi hoppas att berättelserna om personer som betytt mycket för oss, vars minne vi vill bevara och dela med oss av, kan inspirera fler att berätta om nära och käras liv och personlighet. Människor vi möter sätter avtryck. Jag tror att vi behöver personliga, nära berättelser och livsöden för att det är våra känslor som gör oss medmänskliga. Vårt samhälle behöver medmänsklighet och omsorg om varandra.

Jag vill tacka redaktionen, skribenter, fotografer, layoutare och annonsörer för att ni troget ställer upp och gör SOCKENBUDET möjligt. Nu önskar vi oss en vacker vår med omväxlande väder; sol, värme och regn i lagom mängd så att djur och natur mår väl. Världens släktbygd hälsar välkommen till många aktiviteter – du väljer var och när – känn dig alltid välkommen!

TUSEN TACK

Tack till alla jägare som skjuter vildsvin, ni gör en heroisk insats.

Tack till alla som skottar snö hos gamla som själva inte orkar skotta.

Tack till alla som hjälpte till vid tomtesmyg och dans runt granen i Landeryd.

Tack till alla som hjälpte till att genomföra julbasaren i Nyarp.

På Julmarknaden på Höstro anordnades en tävling där besökarna fick gissa namnet på en docka och den som gissade rätt vann dockan. Dockan hette Margareta och vi gratulerar vinnaren Britt Ericsson!

Tusen tack till Kjell Runemyr med all hjälp med belysningen till vår samhällsgran i Landeryd. Tack även till Roger Lindroth som ställer upp i alla väder. / Samhällsföreningen i Landeryd

TACK till Granfixarna som skänkt, satt upp och satt i belysningar på julgranarna i Landeryd, på Nyby och vid Höstro. Stort tack till alla fastighetsägare och Hylte kommun som har lyst upp våra samhällen och byar i vintermörket!

BYGDEPROFILEN

Emelie Håkansson i Norra Ekeryd

Text och bild: Petter Bäckman

En kväll i februari slirar jag upp för de snöiga vägarna till Norra Ekeryd. Jag kör om Långaryd, vågar inte köra skogsvägen i det här väglaget. Kommer fram till ljus och värme i den renoverade släktgården. Och fika. Så börjar intervjun.

En gång fanns det två Ekeryd i Långaryds församling – Norra och Södra. Det södra fördes år 1959 över till Färgaryd för att hela Hyltebruk och byarna omkring skulle höra till samma församling. Men identiteten som långarydsbo satt i länge – både i norra halvan av Hyltebruk och i byarna omkring. Emilie Håkansson är från båda Ekeryden.

Ja, hon heter ju inte Emilie Söderberg längre. Och ändå var det vad vi skrev i planeringen för det här numret av Sockenbudet. Vanans makt är stor. Varumärkets likaså. Men nu skriver vi det en gång till för tydlighets skull: i augusti 2018 gifte sig Emilie och Jörgen och båda heter Håkansson.

Hård, rättvis, kärleksfull

Emilie växte alltså upp i Södra Ekeryd med föräldrar och tre småsyskon. I Norra Ekeryd bodde farföräldrarna Ingemar och Barbro. Hon beskriver relationen i familjen som väldigt nära. Hård, rättvis och kärleksfull. Emilie lyfter också fram något hennes pappa sa: ”Jag kan aldrig lära dig något, bara tala om hur det kan vara. Finn din egen väg, dina egna uppfattningar.”

Det märks att de orden har präglat henne. Och hur närheten under uppväxten format henne – både som förälder och i synen på föreningslivet. För när fritidsgården och andra samlingar är som bäst gör de just detta – bjuder in till en gemenskap, till öppenhet och närhet.

Ledarskap och föreningsliv

Tusen järn i elden och ledarskap går som en röd tråd genom Emilies liv. Som 7–8-åring började hon träna handboll. Vid 10 var hon hjälpledare. Och som 17-åring var hon tränare och satt med i styrelsen. Dessutom var hon med i Svenska handbollsförbundets ungdomsråd. Och jobbade. Som 14-åring hade Emilie börjat arbeta i livsmedelsbutik. (Tillhörande en ”konkurrerande butikskedja”, som vi kan uttrycka det i en intervju med en Coop-butikschef.) under gymnasietiden arbetade hon i princip halvtid utöver studierna, handbollengagemanget och allt annat.

”Hur hann hon? Hur orkade hon?” kanske läsaren tänker. Det tänker jag också tills jag kommer att tänka på hur fulla mina veckor var under gymnasietiden. Och tills jag märker glädjen och glöden när Emilie berättar. Friheten och glädjen i att få ansvar. Att få diskutera och göra tillsammans med människor som brinner för samma saker.

Och korsbefruktningen med gymnasiestudierna som hade ledarskaps- och kommunikationsinriktning. ”Jag har nog alltid varit lite av en ’människonörd’” säger Emilie ”alltid varit intresserad av vad människor väljer och varför de gör det”. Och mycket av de erfarenheter av ledarskap hon hade med sig bekräftades av gymnasiestudierna.

Efter gymnasiet började hon arbeta heltid på ”den konkurrerande butikskedjan”. Där mötte hon också Jörgen och de blev ett par. Sedan fick Emilie tjänsten som butikschef på Coop i Unnaryd och så småningom blev hon chef i Torup.

Från Ekeryd till Ekeryd

Emilie och Jörgen hade bosatt sig i Kinnared, men så dök möjligheten upp att få ta över farföräldrarnas gård i Norra Ekeryd. Tankarna gick fram och tillbaka några gånger innan Jörgen sa ”Men ska vi inte ta chansen ändå?”.

Namn: Emelie Håkansson
Ålder: 31 år
Bor: Norra Ekeryd
Familj: Maken Jörgen, barnen Anton, Lukas och Arvid
Yrken: Butikschef på Coop i Torup
Utbildning: Samhällsprogrammet med ledarskaps- och kommunikationsinriktning
Intressen: Idrott, föreningsliv, gården i Norra Ekeryd
Husdjur: Ett gäng hönor

Så blev det. Ett intensivt, omvälvande år följde. Huset renoverades, samtidigt satte sig Emilie och Jörgen in i skogsbruk, vad det innebär att vara näringsidkare och allt annat man behöver veta när man blir med gård.

Men ur omvälvningen kom ett nytt lugn. Det finns ett särskilt lugn i att komma hem till skogen efter en hektisk arbetsdag. Sitta en stund på en sten. Eller upptäcka en ny skogsväg på fyrhjulingen. Till detta kommer vetskapen att det är en bra plats för barnen att växa upp på. Att det är en bra plats för henne och Jörgen att åldras på. Och den där känslan av att föra ett släktarv vidare.

Emilie säger att hon har blivit bättre på att hitta balansen, att i större utsträckning välja vad hon engagerar sig i och därmed behålla glädjen i engagemanget. Och hålla själv. Jag frågar om framtidplaner och Emilie säger att hon egentligen är rätt nöjd. Men kanske någon ny utmaning inom yrkeslivet? Kanske något med skogsbruket? Ett familjeföretag? Viktigast är ändå att ge barnen samma trygga start som hon fått. Fast i Norra Ekeryd istället för Södra.

1959 fördes Södra Ekeryd över till Färgaryds församling. Men byn var densamma. Släktgården i Norra Ekeryd är renoverad, men den gamla timmerstommen bär alltjämt. Och Emilie heter nu Håkansson, men är samma Emilie. Finns där en god grund och stabilitet från början kan världen förändras runtomkring, men kärnan förblir densamma. Det gäller både människor och gårdar.

FÖRETAGSPROFILEN

Holméns modellsnickeri - Nissaryd Gallagård

Text och bilder: Jens Bøggild

Bengt Holmén i verkstaden med modellen till ett handfat.

Verkstaden ligger "hemma på gården"

Vad är modellsnickeri? Är det något med att kreera fotomodeller till framsidan på modetidskrifter? Absolut inte! Det handlar om trä och gjutning i plast, metall eller annat material. Men det är nog inte så många som utbildas i detta utsökta hantverk numera. Datorer kan i dag styra maskiner som fräser ut modeller och även med hjälp av en 3D skrivare "skriva ut" färdiga gjutmodeller.

Det rör sig alltså om begynnelsen till gjutning. När man skall gjuta i järn, metall, plast eller något annat material skall man ha en form. Det gäller allt från kanonkulor till legoklossar. Man börjar alltså med att göra en modell lik den färdiga produkten, kanonkulan t.ex. sedan packar man in den i sand med bindmedel som gör sanden formstabil. Formen skall kunna delas i två halvor så man kan ta ut modellen och hälla i smält järn.

Det klassiska sättet att göra en modell är att den tillverkas genom att man limmar ihop olika stycken av trä, oftast al, därefter bearbetas den med hyvel, svarv, fräs mm till rätt form. Modellsnickaren börjar med att göra en ritning i storlek 1:1. Det är ganska enkelt med en kanonkula, men mycket komplicerat om det rör sig om t.ex. vevaxlen till en 8-cylindrig motor eller en liten låsmekanism till en astronauthjälm. Modellen skall vara exakt plus krympmål, för metallen krymper när den kallnar. Det kräver att snickaren kan tänka i tre dimensioner och fullständigt förstår hur den skall göras. Sedan skall han rätt kunna göra den. Alltså hantverk på högsta nivå.

Tekniskt kunnande

Bengt Holmén har ju mycket tekniskt och hantverkskunnande med hemifrån. Både hans pappa, hans farfar och hans farbror har excellerat i att hitta på och skapa lösningar på finurliga praktiska problem. Trä har varit favoritmaterialet så det var inte märkvärdigt att Bengt gav sig in i en utbildning i träteknik och modellsnickeri. Utbildningen fick han i Jönköping, men det är ju så med de flesta hantverk att först när man har gesällbrevet i hand, skall man riktigt börja lära. Verkligheten är all tings prov och den består Bengt Holmén med beröm.

Trähantverk i Sverige

Med trähantverket har vi här i Sve-

Farbror Bertils fina bricka med intarsia

Modellen till ett handfat som ska gjutas i konstmarmor

Stallet till en gräsklippare med hälsning till Volkswagen.

Fortsätter på nästa sida.

Fortsättning från föregående sida

rige särdeles ädla traditioner. Svenskt möbelsnickeri nådde högsta europeiska nivå under 1700talet. Snickarna kallades ebenister efter det franska ordet för ebenholts èbéne. Man utsmyckade sina byråer genom att lägga in olika träsorter i faneren. Christian Linning var den första av de stora och hantverket nådde sin kulmen med Georg Haupt under Gustav III. Då var svensk möbelkonst fullt i höjd med det bästa i Paris. Jag drar mig inte för att jämföra modellsnickeri med ébènisternas hantverksskicklighet. Man skall ha modellerna i handen för att känna så läckra de är och estetisk vackra. Men titta på bilderna här. Jag har också tagit med en fin bricka, som farbror Bertil har gjort. Den är just ett exempel på fascinationen av olika träsorter i harmoni med varandra som de gamla ébènisterna realiserade.

Bengt kan forma det mesta

När Bengt gör större modeller som t. ex. det handfat som visas här börjar han med att såga ut mindre stycken och forma dem. Sedan limmas de samman till helheten. Därmed blir modellen helt stabil och kan inte spricka. Den är slutligen putsad med fint sandpapper så man överhuvudet taget inte kan känna att det är sammanlimmade stycken. Det här handfatet skall gjutas i konstmarmor.

Vissa modeller som skall gjutas i en form av sand stryks med en sorts grafitfärg för att kunna släppa sandformen lättare och göra ytan så slät som möjligt.

Numera arbetar Bengt både hos och för firman Vakuumplast i Reftele. Där gör man som namnet säger alla möjliga plastgrejer på det viset att när modellen har gjutits i aluminium putsas den råa gjutytan upp och det borras en mängd mycket små hål i metallen, på så sätt får man ett vakuumformningsverktyg. Så läggs en uppvärmd och därmed formbar plastskiva över verktyget och med vakuum sugs plasten ner i alla hörn och kanter.

Men Holméns Modellsnickeri är fortsatt en självständig verksamhet där Bengt både kan göra modeller till Vakuumplast och ta in order från andra. Han har t.ex. gjort det "stall" för robotgräsklippare som ses på bilden här. Om någon tycker att det stallet påminner om något de har sett förut då har de helt rätt. Bengt har en lidelse som är gamla, riktigt gamla Volkswagenbilar. Det står en årgång 1949 !!! med originalmotor i hans verkstad och han kör i den också på långfärd till träffar i Tyskland. Gräsklipparstallet är inspirerat av huven på den ädla veteranen. Ingen dålig reklam för hållbarhet och fint hantverk.

Sandform med trämodell

Här ses modellen till en mulltoa målad med grafitfärg

Bengt snidade en liten modell till ett robotgräsklipparestall

Mormors tvättbeskrivning

En mors beskrivning till sin giftasvuxna dotter.

1. Gör upp eld på bakgårn och värm regnvatten i bykgrytan.
2. Ställ baljerna så att röken inte kommer i ögona om det blåser.
3. Karva sönder 1 hel lutstång i kokande vatten.
4. Sära tvätten i 3 högar, 1 hög hvidt, 1 randit, 1 blåklär o traser.
5. Rör ut mjöl i kallt vatten till en jämn smet och tunna ut me kokande vatten.
6. Gnugga fläkkarna mot tvättbrädan, gni hårt. Koka. Gnugga randtvätten men koka icke, endast skölj o sterk.
7. Tag opp hvittvätten ur grytan me ett kvastskaft, skölj, blåa och sterk.
8. Bre ut kökshanddukar på gräset.
9. Häng gamla traser på staketet.
10. Häll ut sköljvatten på rabatten.
11. Skura förstugan me det varma vattnet.
12. Tag på en ren klädning och släta te håret me sidkammarna. Koka en kopp starkt kaffe, sitt ett slag i gungstolen o vila och tänk på hur bra du har det.

HISTORISK TILLBAKABLICK

Kvinnlig rösträtt - ett resultat av mycket lång tids kamp

Text: Anna-Greta Paulin

Efter en orolig tid efter höstens val, fick vi så en regering den 21 januari. Vi kunde konstatera att denna regering bestod av både män och kvinnor, något helt naturligt för oss i dagens Sverige. Extra berörda blev vi väl, när en av de kvinnliga ministrarna kom från vår egen kommun.

Att ge kvinnor och män samma möjligheter och rättigheter har under historien väckt stort motstånd i vissa kretsar. Ofta låg rädslan i att förlora sin makt, och att kvinnans roll skulle vara i hemmet.

Redan på 1700-talet lade man fram önskemål om yttrandefrihet i skrift, men kungamakten slog tillbaka, och den man som kom med förslaget landsförvisades.

1865

Länge hade riksdagen bestått av de fyra stånden: adel, präster, borgare och bönder. Denna form avskaffades 1865. Vi hade då fått nya yrken som inte passade in i någon av de fyra grupperna, och dessa yrkesmän krävde ju också inflytande.

I stället infördes ett system med första och andra kammaren. I första kammaren krävdes stor förmögenhet eller mycket hög inkomst för att få vara med. Till andrakammarvalen hade bara var femte man rösträtt. Den bestod av självägande bönder, storföretagare och ämbetsmän.

Tanken på allmän rösträtt följde under alla år, men alla försök avslogs. Namninsamlingar för reformer genomfördes, men något slutligt resultat lät vänta på sig.

Sekelskiftet

Runt sekelskiftet kom nya industrier att växa fram. Detta gjorde att flera människor fick ökade inkomster och därmed kunde ställa krav på inflytande.

I samband med händelser vid första världskriget kom mycket att förändras. I flera europeiska länder hade kungar fått avgå, med demokrati och allmän rösträtt för män som följd.

Demonstrationer utbröt i Sverige också, då det fanns brist på livsmedel. Dessa oroligheter blev till hjälp för dem som kämpade för lika rösträtt. Man var rädd att det skulle gå som i de länder, där makthavarna hade blivit avsatta.

På olika ställen i landet hade kvinnor engagerat sig länge och lyckades också med sina grupper göra sin röst hörd. På TV har vi kunnat se Fröken Friman och hennes medsystrars kamp mot det etablerade motståndet.

1918

Den 17 december 1918 röstade båda kamrarna ja till lika rösträtt för kvinnor och män. Röstningen till första kammaren reglerades i en lag, medan röstningen till andra kammaren styrdes av grundlagen. Alltså måste en nyvald riksdag rösta igen. 24 maj 1919 röstade man ja igen. Beslutet stadfästes den 26 januari 1921. Demokratins förkämpar hade segrat.

Rösträttsåldern sattes till 23 år. Undantagna från att rösta var de, som hade fattigunderstöd, de som var försatta i konkurs eller var satta under straffpåföljd.

Runt den 15 september 1921 var den första valdagen.

Som alltid när man tänker tillbaka kommer frågorna. Just nu tänker jag på, varför jag aldrig frågade min farmor hur hon hade upplevt att få rösta för första gången och hur det gick till.

SOCKENBUDET gratulerar

SOCKENBUDETs redaktion gratulerar Emilie Håkansson till Hylte kommuns utmärkelse Årets Ungdomsledare. Hon fick priset för sitt engagemang i föreningslivet som handbollstränare, barngympaledare och framför allt med sitt arbete med fritidsgården och Nyarpslägret i Långaryd-Landeryd i Samverkans regi. Stort grattis och stort tack för allt ditt engagemang!

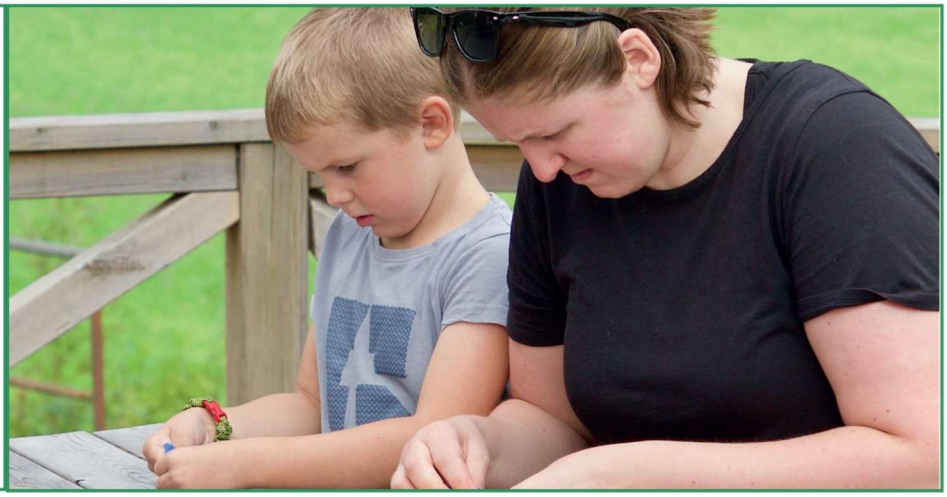

PERSONER VI MINNS

Naemi i Eseryd

Text: Mia Schulz Wigelsbo Bilder: Ur familjealbumet

Den 5/5 1914 föddes Naemi Maria Gunhild Johansson i Kråxhult, som barn nummer 2 av 5 och som den äldsta av de 3 döttrarna. Hennes föräldrar var lantbrukarna Per Gustaf Johansson och Selma Alvida Abrahamsdotter i Långaryds Kråxhult.

Tidigt fick Naemi lära sig att arbeta och slita, vilket skulle följa henne hela livet som ett signum. Redan som 12-13 åring fick Naemi lämna hemmet för att bli piga, så att hon bl.a. kunde få råd med kläder till konfirmationen i Långaryds kyrka. Hon hade det inte lätt som piga de första åren, dels var det ett hårt och slitsamt arbete som startade tidigt varje morgon, men dels också för att herrskapet inte var riktigt snälla vid sina pigor och drängar.

Naemi och Augusti bröllopsfoto

Så småningom träffade hon August Larsson, Eseryd och den 30/5 1936 stod Naemi brud i Långaryds kyrka. Hon var den andra bruden som bar Långaryds nya brudkrona och till den en vacker slöja. Naemi och August fick 3 barn, Siv, Wera och Lennart. När dottern Wera gifte sig i Långaryds kyrka 1972 bar hon samma slöja och Långaryds brudkrona. Slöjan har sen sytts om till en dopklänning som mina barn har burit.

En snäll arbetsmyra

Naemi var en oerhört snäll människa, genomgod på alla sätt och vis, gentemot både människor och djur. Hon ville inte stå i centrum, utan trivdes bäst med att få vara hemma och arbeta på gården och i skogen, laga mat och baka, vilket hon gjorde med den äran. Mormor, för det är det Naemi är till mig som är Weras dotter, trivdes som sagt bäst hemma. Jag minns vad det första hon brukade säga när hon kom på besök till någon och det var lite längre att köra: "Vi kan inte stanna länge, för det kan bli åska och hunden är ensam hemma." Trots detta åkte hon faktiskt med till Helsingör och turade med båten en gång och i guldbröllopspresent fick mormor och morfar en resa av sina barn med familjer: vi flög till Kiruna och reste runt där och körde även över på norska sidan! Detta var ett enormt äventyr för mormor!

En vårdande medmänniska

Naemi ville alltid väl och hon tog sig an andra människor, hon vårdade sina föräldrar när de var gamla och hon tog hand om en äldre släkting och vårdade honom ända till han drog sitt sista andetag i det rum som idag är vårt TV-rum. Hon förbarmade sig även över August Ryd, smeden, och lät hämta hem honom till Eseryd, för att han inte skulle behöva ligga ensam och sjuk i en stuga i skogen. Även honom vårdade Naemi tills han avled. Mormor tog även hand om finska krigsbarn och hade många sommarbarn från städerna som skulle "andas lantluft" men även några fosterbarn. Och djur hade hon också! När jag tänker på mormor ser jag henne i vardagskläder, kjol och förkläde, gummistövlar eller trätofflor och en svart labrador vid sidan!

En varm och stark Gudstro

Min mormor hade även en väldigt stark barnatro som bar henne genom livet och hon sjöng ofta på en psalm eller andlig visa och bad till Jesus varje dag. Hennes innersta önskan var att bli missionär och flytta till Afrika, men så blev det inte. När mormor firade sin 85 års dag höll jag ett tal till henne och

Naemi utanför huset i Eseryd

påpekade att hon blev missionär på ett annat vis, eftersom det är hon som i högsta grad påverkat mig och lett mig till tron, som gör att jag är präst.

Den 25/5 2001 höll jag begravningsgudstjänsten efter min älskade mormor i Långaryds kyrka. Året därefter flyttade jag till Eseryd, där jag alltid tänkt att jag skulle bo. Jag har ju varit så mycket hos mormor under min uppväxt och alltid trivts där. Så småningom fick jag själv en dotter, och det fanns bara ett namn som var aktuellt: Naemi, efter en av de finaste människor jag mött.

PERSONER VI MINNS

Under denna vinjett vill vi lyfta fram personer som under sin livsgärning utmärkt sig på olika sätt. Personer vars minne vi vill ska leva vidare och vars historia fler kan bära i sina hjärtan. Vem vill du att vi ska lyfta fram? Vill du själv skriva om någon, eller berätta för oss i redaktionen? Välkommen att höra av dig till redaktionen med dina förslag och tankar om vilka personer Du vill att vi ska hjälpas åt att minnas!

Tälttäckta stationshuset - rustas för fyra miljoner

Text: Per-Yngve Bengtsson Bilder: Per-Yngve Bengtsson, Lennart Hildingsson och Lennart Borg

Stationshuset i Landeryd i månadsskiftet januari-februari 2019, helt dolt under byggtältet. Där innanför renoveras byggnadens yttre för fyra miljoner kronor.

När Landeryds stationshus i slutet av mars befrias från sitt byggtält har den 113 år gamla byggnaden fått nytt tegeltak, lagade fasader, skadade trädetaljer ersatta och alla fönster renoverade. Trafikverket satsar fyra miljoner kronor på att återge stationshuset sin forna glans.

Riksantikvarieämbetet

Det var i fjol som regeringen efter förslag från Riksantikvarieämbetet (RAÄ) beslutade att stationshuset och ytterligare två järnvägsbyggnader i Landeryd – godsmagasinet och banarbetsförrådet – och omgivande mark skulle ges skydd som statligt byggnadsminne.

I RAÄ:s motivering står:

Stationshuset, med byggnadsår 1906, har ett genomarbetat formspråk och avspeglar rådande arkitekturideal med anknytning bland annat i materialanvändningen. Den ursprungliga planlösningen är fortfarande till stora delar intakt och även äldre dörrar och listverk finns bevarade. Byggnaden har ett stort symbol- och samhällshistoriskt värde, då järnvägens framdragande med uppförandet av stationsbyggnaden har haft stor betydelse för samhällets utveckling i Landeryd. Stationsområdet med stationshus och de andra byggnader som byggdes för järnvägens behov är ett välbevarat minnesmärke över hur järnvägen förvandlar en liten by till ett stationssamhälle. Sammantaget har stationsmiljön i Landeryd ett högt kulturhistoriskt värde.

Utsidan först

Den pågående renoveringen omfattar i detta skede enbart stationshusets yttre, med det nya lertegeltaket som antagligen den mest påtagliga förändringen när byggtältet tagits bort. Eventuella åtgärder inne i huset samt på de båda andra byggnaderna i byggnadsminnet måste anstå av budgetskäl, förklarar Theres Lans, ansvarig fastighetsförvaltare på Trafikverket.

– Möjligen kan viss markberedning runt stationshuset komma att göras. Men det är inte bestämt ännu, säger hon. Underhållsåtgärderna på stationshuset görs under antikvarisk rådgivning från Kulturmiljö Halland och dess bebyggelseexpert Malin Clarke. En detalj i detta samarbete rör färgsättningen av fönstren. Fönsterträet, som under senare år målades vitt, kommer nu att återfå en historiskt riktigare brunröd kulör.

– Fönstren kommer att målas från skylift sedan byggtältet tagits bort någon gång i slutet av mars. Det hade blivit för dyrt att värma upp tältet för att kunna måla tidigare, säger Theres Lans.

Damir Bertic använder värmepistolen på frontespisen.
Fotograf: Lennart Hildingsson

Materialvalet är viktigt vid byggnadsantikvariska arbeten. Snickaren Yngve Thalinson visar här stolt upp hundraårigt virke som ska bli nya karmunderstycken på stationshuset i Landeryd.

Gammalt virke

Det är inte bara rätt fönsterfärg som bedöms som viktigt i pågående arbete, också exempelvis ursprunget för det virke som ska ersätta ruttnade fönsterdelar.

– Dessa kommer från ett hundraårigt hus i Göteborg och ska bli nya karmunderstycken här. Titta så tätt det

Fortsätter på nästa sida.

Fortsättning från föregående sida

är mellan årsringarna, myser Yngve Thalinson från Thalinsons Bygg i Lindome när han håller upp två patinerade men ännu kärnfriska virkesbitar för en närmare granskning.

Tegel

Omsorgen i materialvalet gäller såklart också stationshusets tegelfasad. Att fylla på med nytt, rätta sortsens mur- och fogbruk är inget större problem, däremot att ersätta tegelstenar som skadats eller fattas.

– Då kan vi inte använda nya tegelstenar utan måste försöka hitta gamla som passar in vad gäller storlek, färg och så vidare, säger Theres Lans.

4 miljoner

Den yttre renoveringen av Landeryds stationshus är kostnadsberäknad till fyra miljoner kronor. Uppfräschningen av byggnadens yttre kommer att uppskattas inte bara av ortsbor och passerande tåg- och bussresenärer, utan även av de traditionellt många besökarna till Tågdagarna i Landeryd som i år arrangeras den 7-8 september.

Tågdagarna

Huvudarrangören av Tågdagarna, Föreningen Landeryds Järnvägsmuseum, med bas i lokstallet i Landeryd, men som också har en föreningslokal i stationshuset, har planer på att särskilt uppmärksamma stationshusets pånyttfödelse i programmet för årets evenemangsdagar, eventuellt i samarbete med Trafikverket.

Fotograf: Lennart Borg

Landeryds hållplats

Text och bilder: Per-Yngve Bengtsson

Slut på förfallet! Snart kan ortsbor och tåg- och bussresenärer njuta av ett uppfräschat stationshus – statligt byggnadsminne sedan i fjol tillsammans med två andra järnvägsbyggnader i Landeryd.

Landeryd var endast hållplats fram till 1881, då ett provisoriskt stationshus uppfördes. När Halmstad-Nässjö Järnvägars revisorer företog en resa längs linjen år 1884, konstaterades att Landeryds station – som var bland HNJ:s mest inkomstbringande – var i behov av nya utrymmen för personal, passagerare och gods.

Nytt stationshus

Ett nytt stationshus uppfördes 1886, vilket om- och tillbyggdes i samband med Falköping-linjens anslutning 1906, det år som Riksantikvarieämbetet anger som den nuvarande stationsbyggnadens byggnadsår. I vilken utsträckning byggnaden från 1886 ingår i denna, och hur, förefaller inte klarlagt. 1906 års stationshus ombyggdes ytterligare 1936.

Västra Centralbanan

När Falköping-linjen (Västra Centralbanan, VCJ) anslöts 1906 blev Landeryd också lokstation och antalet järnvägsanställda på orten steg. Ett rundstall i tegel med plats för fyra lokomotiv uppfördes. När VCJ först köpts av HNJ år 1917 och 1923 helt införlivats i detta bolag, utökades stallet med tre lokplatser och försågs även med expeditions- och förrådslokaler – allt detta är nu hemvist för Föreningen Landeryds Järnvägsmuseum.

Källor: Boken om HNJ av Lars Olof Leander, Frank Stenvalls Förlag, 1984 samt Sveriges lokstationer av Malte Ljunggren, Svenska Järnvägsklubbens skriftserie nr 60, 1993.

Turistinformation vid lokstallet

Text: Per-Yngve Bengtsson Bild: Lennart Borg

Föreningen Landeryds Järnvägsmuseum, LJM har tackat ja till att i sommar organisera turistservice i Hylte kommun. Det kommer att finnas en sådan informationspunkt vid lokstallet i Landeryd. Den blir obemannad och ska vara tillgänglig för besökare under minst perioden 18 juni-26 augusti.

– Vi tycker att det är roligt om vår förening på detta sätt kan bidra i arbetet för att kommunens besökare ska bli både väl informerade och fler. Samtidigt kan förhoppningsvis en och annan upptäcka vårt järnvägsmuseum och möjligheterna till andra berikande upplevelser där och i Landeryd/runt om i kommunen, kommenterar LJM:s ordförande Per-Yngve Bengtsson.

Turistserviceplatsen kommer att erbjuda de trycksaker som kommunen ansvarar för, i dagsläget följande:

- o Magasinet Visithylte
- o Kartan Visithylte
- o Trycksak över Hylteslingan
- o Karta över cykelled Bolmen Runt

Aktiva medlemmar i LJM har snickrat ihop en takförsedd och flaggprydd ”turistservice” som ska härbärgera informationsmaterialet. Anordningen kommer att monteras intill det ånglok som står uppställt utanför

Välkommen att turista på hemmaplan och hämta inspiration på Landetyds nya Turistserviceplats.

Bra start för Landeryds Järnvägsmuseums -Fordonsfond

Text: Per-Yngve Bengtsson

Styrelsen för Föreningen Landeryds Järnvägsmuseum har inrättat en fond – Fordonsfonden – för att samla in pengar till renovering av fordon, i första hand ångloket B 1312 som behöver nya tuber för att komma i trafik igen. Alla bidrag välkomnas, stora som små. Bidrag från enskild på minst 1 000 kr och från företag på minst 5 000 kr premieras med ett numrerat certifikat i A4-format med järnvägsmotiv. Certifikatet kommer att gälla som fribiljett för en person (för företag fem personer) och ge diverse andra förmåner vid den första persontågsresan med B 1312 efter tubbytet. Alla som bidrar en eller flera gånger till fordonsfonden – oavsett belopp – kommer att få sitt namn i en presentationsskrift om loket i samband med nämnda premiärresa.

Bidrag till fonden

vid inbetalning till Fordonsfonden till Plusgirokonto 130 34 28-5 Glöm inte skriva ”avsändarnamn” och att märka inbetalningen med ”Fordonsfonden”. Såvida man inte vill vara anonym.

Bidragstakten avgör när loket blir körklart. Starten för fonden har varit bra, i början av februari cirka 20 000 inbetalade kronor. En kvinna passade på att uppvakta en tågintresserad anförvant på hans födelsedag med en inbetalning till Fordonsfonden, en utmärkt idé tycker vi, säger Per-Yngve Bengtsson som hoppas på fler liknande initiativ. För fonden behöver bli mycket större!

B lder från fritidsgård, 23 november 2018

Bild: Lennart Borg

Bilder från luciatåg, 10 december 2018

Bild: Lennart Borg

iMammaledighetsrapport

Text: Iris van der Kruijssen Witte

Vad gör du hela dagen? Frågade en vän som jobbar på förskolan när jag lämnade mina barn. Bra fråga. Jag vet en massa saker jag INTE gör numera, med en bebis hemma. Inte är jag med på några föreningsmöten, inga körövningar, jobbar inte, sportar inte, tittar inte på sammanhängande tv-program.

Men vad är det då jag gör? Jag har ju ändå bara en pytteliten människa hemma, och så två lite större som är fem timmar på förskolan tre dagar i veckan. Jag dokumenterade. Här är svaret:

00:30 Bebis gråter. Sover numera i egen säng på andra sidan huset. Ger henne nappen.

3:30 Bebis hungrig, äter.

4:15 Vaknar med bebis vid bröstet. Lägger henne i sin säng, jag somnar i min säng.

4:18 Bebis vaknar. Lyssnar en timme på hennes babbel i babyvakten.

5:20 Vi somnar igen.

7:58 Vaknar. Mannen tar barn 1 och 2 till förskolan och åker sen till jobbet. Känner mig utvilad och redo att kanske till och med göra något idag! Handla? Städa? Träffa någon?

8:00 Badrummet. Bebis vaknar. Ammar.

8:30 Badrummet igen.

9:15 Äter frukost.

9:18 Bebis ledsen. Trött? Hungrig igen? Bajsblöja?

9:20 Lägger bebisen. Hon var nog inte trött. Haaaa skriker hon förtjust varje gång jag kommer in för att stoppa tillbaka nappen.

9:50 Katten har ätit upp min frukost. Tar kaffe och en banan istället.

10:00 Borde inte hon vara trött nu? En promenad kanske blir bra.

10:15 Promenerar, bebisen vaken. Hon kanske är hungrig igen?

11:00 Jaaaa hon somnar! Vänder hemåt.

11:30 Bebisen sover i vagnen på altanen. Plockar undan frukosten, diskar.

11:40 Bebisen måste ju äta något nu för det var ett tag sen, BVC tycker hon väger för lite. Jag måste själv äta något, också, innan vi hämtar på förskolan. Lagar lunch.

11:42 Bebisen vaknar. Skriker. Hungrig. Slutar laga lunch, ger bröstet.

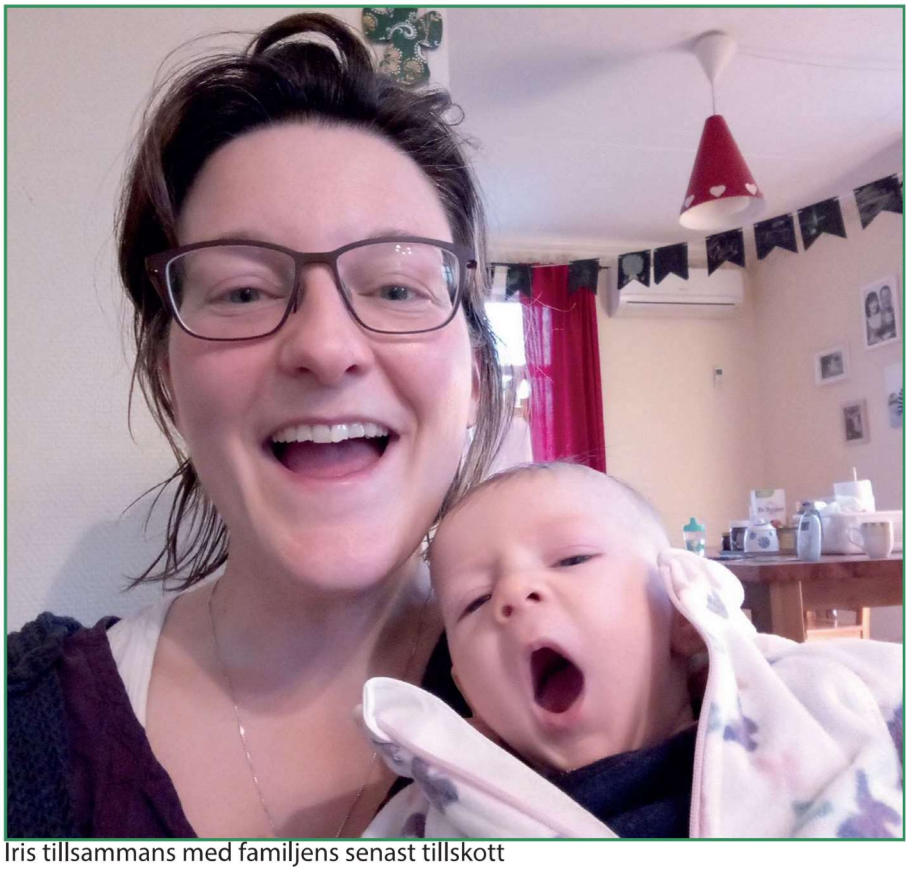

Iris tillsammans med familjens senast tillskott

12:15 Äter lunch själv. Tänder vedspisen. En elräkning på 5000 kronor är inget undantag, försöker minska kostnaderna genom att elda.

12:30 Vi måste åka för att hämta de andra barnen på förskolan. Snabbt på med ytterkläderna igen. Det luktar suspekt. Bajsblöja.

12:45 Nuuuuuu får vi skynda oss!

12:57 Bebis somnat i tvillingvagnen. Svettig mamma hämtar barn 1 och 2. Möts av ett nej jag VILL inte åka hem. ¨Varför inte?¨ ¨För att jag inte VILL det.¨ Förklarar att de får komma igen imorgon.

13:25 Nu har 4-åringen och 2-åringen klätt på sig. Eller rättare sagt har jag gjort det mesta. Är genomsvettig. Äntligen kan vi gå!

13:27 Stannar för att torka snor.

13:28 Stannar för att ta på ena vanten.

13:29 Vägrar att stanna för att byta till fingervantarna på barn 2. De ligger längst ner i väskan som är intryckt i alldeles för små bagageutrymmen under vagnen. Vi fortsätter med ett tjut som hörs i hela Landeryd.

13:35 Barn 1 har glömt en pinne som hon hittat i skogen på förskolan. Hon vill hämta den NU. Ett till tjut.

13:36 Bebis vaknar. Ett till tjut.

13:37 Vi är hemma. Bebis somnat om. Leker ute.

14:01 Bebis vaknar. Vi går in. Tar av oss vinterkläderna. Tänk vilken tid vi kommer spara på sommaren!

14:30 Ger bebis bröstet. Bebis vill titta på barn 1 och 2 och vad de gör. Det går inte att dricka då.

14:40 Ger bebis ersättning i flaska. Nu kan hon titta och dricka samtidigt.

14:57 Dags att äta mellis. Dåliga humöret på hemvägen kan bero på låg blodsockerhalt. Magsjuka på förskolan, så tvätta händerna först.

15:05 Vi sitter med varsin frukt och varm choklad. Bebisen leker för sig själv. Barn 2 vill bajsa och kissa på toaletten. Det är ju något vi tränar nu, så det vill vi uppmuntra.

15:25 Några droppar kiss har kommit, tillbaka vid mellisbordet.

15:27 NU har jag bajsat mamma! Byter blöja.

15:35 Bebis ledsen. Trött? Hungrig? Uttråkad? Har ju inte hunnit göra något stimulerande, utvecklande med henne än. Leker lite med henne, lägger

Fortsätter på nästa sida.

T digt blomstrande - Vårtips för trädgården

Text och bilder: Anne van Hirtum

Efter en lång vinter trånar vi alla efter den första blomningen. Med den första blomningen dagas en ny säsong och trädgården börja spira. Snödroppe, Krokus, Vintergäck, de första blommor som stickar upp och det finns så mycket mer.

Under våren slår kalla ruggiga vindar ner i trädgården. De första färger som överraskar oss med glädje är mest pyttesmå blommor som stickar upp ovan snötäcket, eller mellan löv. Blommor som klarar det växlande tuffa klimatet av sol och frost. De små blommorna är bara effektfulla i stora antal. Planterar därför så mycket som möjligt, eller ha flera års tålamod tills de förvildats i stora ytor på platser där de trivs.

Blommor som blåsippan lider aldrig av en kall vår, inte ens i öppet tillstånd. Hepatica noblilis med ljusblå eller vita blommor har vackert marmorerade blad, som vissnar ner under en massa blommor i mars. Tumregeln för att lyckas med blåsippor i trädgården är, på vintern sol och på sommaren skugga. Så plantera dem under lövfällande buskar och träd.

Hepatica noblilis var. Pyrenaica 'Alba'

Luktviol, Viola odorata

Medan jordviva, Primula vulgaris trivs bäst utomhus kan den först sprida glädje inomhus för att sedan planteras ut i trädgården. Jordviva har anpassad sig till vårt klimat och finns i ett brett spektrum av färger och former. Fin är den krämgula nästan vita sorten 'Crispy Cream´, som under flera veckor är helt täckt med blommor. Om temperaturen stiger börjar den lukta gott. Detta är en av de starkaste vivorna och kan vara på samma plats under lång tid.

Luktviol, Viola odorata, är en vanligt förekommande förvildad sort som växer på mullrik mark i lundar och vägrenar. Den är en mycket lättodlad perenn, som funkar som marktäckare i halvskuggiga lägen eller i en kruka. Den mörkvioletta starkt doftande blomman är god till te, sirap eller kanderad

Även buskar kan överraska oss med blommor under tidig vår, såsom hybridkejsarolvon, Viburnum x bodnantense 'Dawn' med rosa doftande blommor i täta klasar, finns redan i januari, februari och mars. En anspråkslös buske som blir 2 till 3 meter hög.

Trollhasseln kan börja blomma på bar kvist redan före jul och fortsätter sedan hela vintern fram till april. Hybridtrollhassel är en kraftig bredväxande härdig sort med röda eller gula blommor.

Tidigt blommande plantor - det finns så många: Cyklamen, Bergenia, Blåstjärna och alla fina sippor. Njut av allt som kommer och låt dig överraskas med en vacker färgrik vår!

Fortsättning från föregående sida

henne sen.

15:45 Jag tar tillbaka det där med att inte hinna motionera. Har sprungit uppför trappan för att stoppa tillbaks nappen 10 gånger. Hon har somnat nu.

16:00 Barn 1 och 2 och jag har ätit och druckit. Elden har slocknat. Försöker få liv i den igen. Dukar av.

16:30 ¨Mamma kan vi läsa boken nu?¨ Det är en bok som jag har lovat att läsa (visserligen för 200ade gången) för några dagar sen. Vi kanske äntligen hinner! Vi sätter oss i soffan.

16:31 Bebis vaknar. Hungrig. Barn 1 och 2 ledsna. Du skulle ju lääääähääääsa boken. Sätter på DVD, ammar.

17:02 Mannen hemma. Jag ger bebis lite ersättning, han lagar mat.

17:45 Vi äter.

17:47 Bebis ledsen. Trött. Mannen lägger henne. Får han lite motion också.

18:30 Hon sover. Jag går upp med barn 1 och 2. Mannen äter.

19:20 Barn 1 och 2 sover.

19:30 Rapport.

19:31 Bebis vaknar. Ammar på hennes rum, lägger henne igen.

20:00 Spolar tillbaka Rapport. Vill ju veta om vi får en ny regering någon gång!

20:25 Napp

20:30 Sett hela Rapport! Pratar med mannen om praktiska saker. Vi tar och filosoferar en annan gång…

21:00 Egentid. Duscha! Bebis vaknar. Hungrig. Mannen tar henne. I morgon får jag göra lite mer med henne så hon utmanas och utvecklas och är trött på riktigt på natten. Men NU ska jag njuta av min nya lyxiga duschtvål som jag inte använt än, inte stressa. Sääääää skö…..

21:05 Vad är det som låter? Barngråt, inte bebisgråt. Barn 2 har kräkts. Nej-- och mannen har ju bebisen.

22:00 Har tröstat, bäddat, nattat, sköljt lakanen i badkaret. Maten såg godare ut när jag såg den förra gången. Tvättat händerna 21 gånger, lyxiga doften ej kvar… Ammat.

22:40 Sängen!

22:42 Funderar över vad det var jag skulle gjort idag? Orkar inte tänka på det. Det får bli en annan gång!

¡Flytta på dej skärkista för här kommer ett hackelseverk!

Text: Bertil Holmén Bild: Birgitta Holmen och Bertil Holmén

Robin Andersson i Åker med en skärkista.

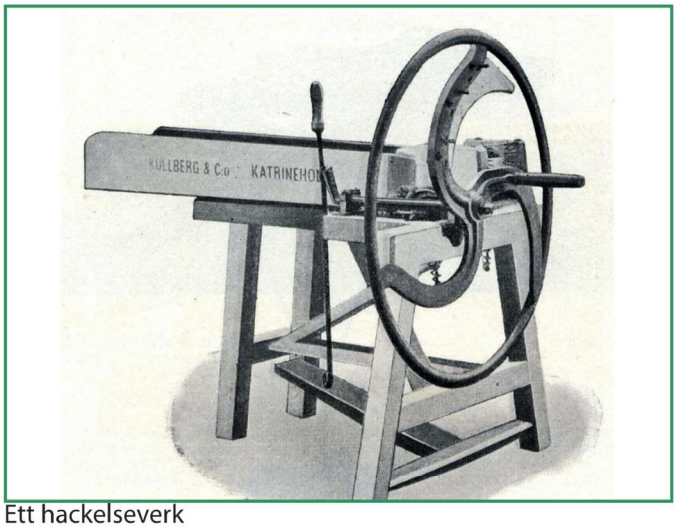

Ett hackelseverk

Ovanstående var ett uttryck som min mamma hade. Det betyder: Undan med det gamla för här kommer nya tider med mekanisering i jordbruket.

Robin i Åker ringde mig och sa: Elsy och jag har i ett uthus en konstig grej som vi inte är säkra på vad det är för någonting? Efter hans beskrivning förstod jag att det nog var en skärkista. Jag hade inte sett någon, men hört berättas om den och på något museum även sett den långa kniven.

Nästa gång jag besökte Åker hade jag lite halm med mig från gamla ”julaneker” för att kunna provköra. Robin hade slipat kniven och gjort i ordning. Den långa kniven är fäst vid en trampa i ena ändan och med ett kraftigt handtag i andra ändan. Med hjälp av trampan och en glidande rörelse med kniven skars halmen av i kistan. En liten klack flyttar fram halmen lagom mellan skären. Med riktig råghalm hade det nog gått ändå bättre än vårt prov av skärkistan.

Jag är mycket tacksam för att jag fick se och pröva ett så gammalt unikt redskap.

I SOCKENBUDET n:r 26 skrev jag om torkan och nödåren, där fanns denna bild och beskrivning på ett hackelseverk med. Här kommer en berättelse om pojkars busstreck.

Gustav Oskarsson och hans bror i Långarekull S. Hestra gillade inte att deras far skulle ha hjälp med att skära hackelse om söndagarna. Nej! De ville ha fritt från arbete på söndagar. Gustav, som var ett tekniskt snille kom på en idé för att få sin far att sluta med detta söndagsarbete.

Hackelseverket var av den gamla typen som trampades, så Gustav fäste en ståltråd i trampan och ner genom loggolvet till ett utrymme under. Ståltråden fästes där, på mitten av en liten krakstör.

När hans far hade skurit färdigt hackelset fortsatte hackelseverket att gå, därför att Gustav och hans bror var under och drog med krakstören. Deras far blev förtvivlad när hackelseverket fortsatte att gå utan att han trampade. Han var religiös och såg detta som en Guds straffdom, bad till Gud och lovade att aldrig mer skära hackelse på söndagar – bara hackelseverket stannade.

Bertil minns

Text: Bertil Homén Bild: Från Gassljungahäftet. s175

När vi i studiecirkeln forskade om Gassljunga fick jag i gamla skrifter se gamla mått som jag kände till, men inte sett i skrift förut.

Min farfar Petter Magnus Holmén som då bodde i Remma skötte bokföringen för Remma och Gassljunga såg. Där mättes de sågade bräderna i tolfter och ental. En tolft är helt enkelt tolv stycken. Som t.ex. : sågat åt Carl Burlander 7 tolfter och 2 bräder.

I gården Nederled fanns affär. I bokföringen visas att en kund hade köpt 500 ”enkel” spik och 300 ”dubbel” spik. Enkel spik var 3-tums spik och dubbel var 4-tums. Det kan förklaras med att med en enkel spik spikades en bräda fast och med en dubbel både ribba och bräda, alltså dubbelt.

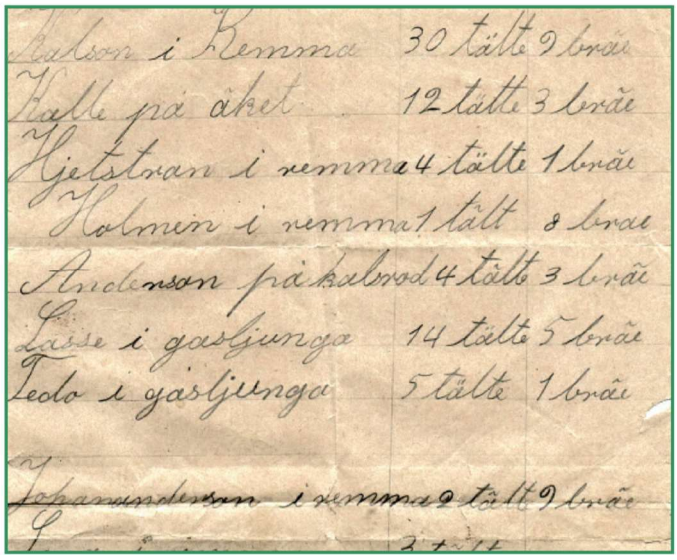
Kalson i Remma 30 tälte 9 bräe
Kalle på åket 12 tälte 3 bräe
Hjelstran i remma 4 tälte 1 bräe
Holmen i remma 1 tält 8 brae
Andersson på kalbrod 4 tält 3 bräe
Lasse i gasljunga 14 tälte 5 bräe
Tedo i gasljunga 5 tälte 1 bräe
Johanandersson i remma 2 tält 9 bräe

B lder från Julbasaren, 8 december 2018

Bild: Lennart Borg

PERSONER VI MINNS

Robert

Text: Anna Roos Bilder: Ur familjealbumet

Under flera år gick Patrik och jag med barnlängtan och barndrömmar. När vi flyttade hem till Långaryd 2004 fick vi möjlighet att få bli familjehem till en liten gosse som under hösten fått diagnosen Tuberös Skleros, en ovanlig diagnos som är en samlingsdiagnos för ett antal olika symptom. Vi blev utredda som familjehem på längden och tvären, hade blivit godkända och tackat ja till att bli familjehem - då upptäckte vi miraklet som börjat växa i min mage – jag var gravid. Den lille gossen hade redan letat sig in i våra hjärtan, så vi bestämde oss för att om allt gick som det skulle med graviditeten skulle vi bli tvåbarnsföräldrar under 2005.

Robert i gungan på Skräddarevägen

Viljestark

19 februari 2005 flyttade en liten kille, Robert, som under våren skulle fylla tre år, in i vår familj. När Robert kom till oss hade han inte så många ord, han visade tydligt vad han ville med sitt kroppsspråk men kunde inte berätta med ord vad han ville. Han var en glad men bestämd kille som kunde blir väldigt frustrerad när han inte blev förstådd. Den 9 oktober 2005 blev Robert en stolt och omhändertagande storebror, Noomis bästa lekkamrat och förebild.

När han efter något år bytte epilepsimedicin började han att kunna formulera ord och blev allt duktigare att kommunicera muntligen. När han började förskoleklassen som sexåring pratade han som vilken sexåring som helst. Robert fullkomligt blomstrade när han började förskoleklassen, lekte med kompisar och var en omtyckt kille i skolan. Han utforskade världen, upptäckte och lärde sig nya saker hela tiden

Tumör i hjärnan

Vid en rutinkontroll av Roberts hjärna fann läkarna en tumör. Under vintern började han få ont i huvudet och tumören hade vuxit och behövde opereras. En stor operation, men som beskrevs som ett rutiningrepp. De sista dagarna i mars 2009 tillbringade vi i Linköping för förberedelse inför operationen och operation. Vi visste inte hur länge vi skulle behöva vara kvar på sjukhuset för rehabilitering efter operationen, men var förvissade om att allt skulle gå bra och att vi sedan skulle åka hem. Robert sa flera gånger att han ville åka hem till Långaryd.

Den 1 april, för tio år sedan, knappt två månader innan Roberts sjuårsdag och första skolavslutningen, hände det som inte fick hända. På grund av lungkollaps och hjärtstopp i efterförloppet av operationen dog Robert hastigt på sjukhuset. Vår solstråle fick inte följa med oss hem, vår familj miste en viktig länk.

Glada miner trots tidig morgon

Ett helt liv

Vi fick till slut ordna med den finaste begravningen för Robert i Långaryds kyrka. Hans klasskamrater och barn från skolan sjöng vid hans lilla röda kista. Alla som ville fick komma fram, tända ljus, lägga blommor och dekorera kistan med klistermärken. Robert älskade Blixten McQueen och Kung Fu Panda. Han var en hejare på Guitar Hero och älskade sin familj och gosedjuren Charlie och Kissen.

Hur överlever man att förlora ett barn? Genom att ha älskat! Noomi behövde att vi vågade fortsätta leva. Tack vare familj, släkt och vänner som bryr sig. Genom att prata om och minnas. Roberts minne har bevarats av skolkompisar och lärare, av vänner och av grannar – som minns, pratar om och besöker hans grav.

Robert var en speciell pojke som levde ett kort liv, men hans liv var innehållsfullt och komplett. För honom fanns inga gränser för vad man kunde lära sig och åstadkomma. Han lärde mig mycket om livet och betydde så mycket för oss som fick ha honom i vår närhet.

HISTORISK TILLBAKABLICK

Smålandsstugan i Slottsskogen, Göteborg del 2

Text: Bengt-Åke Andersson

Här fortsätter Bengt-Åkes berättelse från förra numret av SOCKENBUDET om hur Smålandsstugan i Göteborg blev den betydelsefulla samlings- och minnesplats den är i dag.

Abraham Sjögrens insamlingsverksamheter försiggick under två perioder. Större delen inköptes före 1898, då han lämnade Göteborg. Kompletteringsköp gjorde han fram till 1906. En lista över 89 inköpta föremål från denna perioden kostade 910 kr. (dåtida penningvärde). De dyraste var en Gustaf II Adolfs kyrkobibel med årtalet 1618, som ska ha tillhört Jälluntofta gamla kyrka. Den kostade 30 kr, och för 30 kr inköpte han också en väl bibehållen brudgumssadel med betsel från 1700-talet.

Många personer kände en bitterhet när de såg Abraham Sjögren med häst och vagn vara ute på sina inköpsresor. Föremålen tyckte man skulle vara kvar i hemmen. I dag kan vi fråga oss om hur mycket som hade funnits kvar om Abraham inte samlat in dem, om de kanske i stället slängts eller förfarits på annat sätt. Alla föremål finns fotograferade, uppmätta och katalogiserade hos Smålands Gilles arkiv i Göteborg. Den sockenbo eller annan, som kan vara intresserad av att veta hur ett föremål såg ut som en gång tillhörde den egna gården kan beställa ett foto från Folkrörelsernas arkiv i Göteborg.

Visthusbod från Trottagård

I Slottsskogen finns också en visthusbod som kommer från Trottagård - Landeryd i Långaryds socken. Byggnaden uppfördes enligt uppgift 1632, men enligt sägnen är den från 1200-talet, och av vissa anses den vara Göteborgs stads äldsta byggnad. Den är tillverkad av dels kluvna och dels för hand sågade ekplankor som har en bredd upp till 28 tum (nära 70 cm). Visthusboden har två avdelningar med var sin ingång. En avdelning hade använts till förvaring av säd och en del redskap, den andra avdelningen till förvaring av "sovel", såsom både torkat och otorkat kött, fläsk och korv. Där förvarades även sill, salt, mjölk, smör och ost m.m. och kärl för detta. Angående denna uråldriga visthusbod går hårresande sägner och spökhistorier i bygden. Bland annat berättas, att den man, som byggt boden blivit avrättad därför att han utan kungligt lov, i oförstånd och på sina egna ägor, tagit ekvirke till boden. (Vid den tiden tillhörde alla ekar Kungen – landet och fick inte huggas ner utan lov. Om han blev avrättad vet vi inte, men säkert hårt straffad till varning för andra.)

De breda handsågade ekplankorna som utgör väggarna i Visthusboden

Visthusboden

Klockstapeln från Stockaryd

Ett år efter att Smålandsstugan stod klar, fick Gillet ett erbjudande att köpa, dels den gamla träkyrkan i Stockaryd (strax söder om Sävsjö) dels den där intill fribelägna klockstapeln. Tyvärr ansåg sig Gillet av ekonomiska skäl inte kunna anta anbudet. Fyra år senare 1910 skänkte Stockaryds församling sin klockstapel till Smålands gille i Göteborg. Nedtagningen, flyttningen, uppsättningen, reparation och målning av stapeln " i ljusröd Dyltafärg " kostade då omkring 2.600 kr. Den gamla träkyrkan i Stockaryd var redan riven, därför blev det ingen småländsk kyrka i Slottsskogen.

Klockstapeln är troligen från början av 1700-talet. Varje lördagsafton kl 6 under sommarmånaderna ringer de två klockorna i klockstapeln från Stockaryd in helgen. Den ena klockan sattes upp på sensommaren 1911 som en gåva av medlemmen Gustaf Linder. Den bär följande inskrift "Hvar gång mina toner klinga / och stiga mot himmelens sky / som svanor till flykt sig svinga / så tankarna även fly / till bygd som i fröjd och smärta / är städse kär för vårt hjärta". Den klocka som fanns med från Stockaryd bar inskriften " Me fecit Petrus Bagge 1734 Skeppswarfvet Viken ". Den klockan kunde man inte använda längre sedan man konstaterat en spricka i den. Klockan såldes till skeppsredaren Dan Broström som skänkte den till Sjöfartsmuseet i Göteborg. Den kyrkklocka som ersatte den som fått en spricka uppsattes 1925. Denna lillklockan bär inskriptionen "Hembygdskärlek Brodersinne / Vördnad för de Gångnes minne / Bo i mina Toner inne". Denna klockan väger 130 kg, har en största diameter på 630 mm och har tonen E. Den stora klockan som sattes upp 1911 väger 200 kg , har en största diameter på 727 mm och har tonen Ciss. Båda kyrkklockorna är tillverkade av AB Götaverken Göteborg.

Detta företag, Götaverken, hade stora verkstäder och varv i Göteborg. De levererade bl.a. den gamla bron som vid Färgaryd gick över Nissan till Nissaryd och som byttes ut år 2004.

Fortsätter på nästa sida.

Fortsättning från föregående sida

Getastugan som finns bakom Smålandsstugan

När pappersbruket i Hylte byggde ut stort i början av 1970-talet levererade Götaverken en av ångpannorna.

Det finns ingen kyrka vid Smålandsstugan, men tanken fanns och kom upp igen. Den 1 november 1991 bildades Slottsskogens Kyrkostiftelse med domprosten Kjell-Ove Nilsson som ordförande och den kände värnamobon Anders Berglund sekreterare. 1993 hade man registrerat 300 personer som med engångsavgiften 200 kr blivit livstidsmedlemmar. Med löftesoffer från enskilda och sammanslutningar hade man då fått fram ca 320.000 kr. Målet var att få fram 2 mkr. för att börja bygga en kyrka i Slottsskogen. Jag vet inte hur läget är idag för att bygga en kyrka där.

Jag kan uppmana er alla att planera in ett besök i Slottsskogen och Smålandsstugan. Kontakta någon i styrelsen eller t.ex Hyltebon och förre hemvärnschefen Thorsten Lundahls son Hans Lundahl.

Hans bor i Billdal, är medlem i Gillet och är stugvärd.

Många fakta och uppgifter i denna artikel är hämtade från Uno Hernroths böcker, Småland i Göteborg och Abraham Sjögren 1841 – 1924, Smålands Gilles årsböcker, samt ett häfte som gavs ut 1911 och kostade 30 öre. Smålands-Stugan, Slottsskogen Göteborg, i det finns foto, fakta och beskrivningar samt inventarieförteckning från nr 1 – 1117. Där framgår från vilken by föremålen har kommit. Ytterligare ett mycket intressant häfte finns, Julen i Småland för 50 år sedan, utgivet 1905 och kostade då 25 öre. I häftet återges Abraham Sjögrens berättelser från julfirandet i Bästås c:a 1850. Den är dock tryckt i frakturstil och kanske något svårläst. Till Abraham själv hoppas jag återkomma i följande nummer av SOCKENBUDET.

Tågsläppet

Söndagen den 28 april kl 10-16 är det Öppet hus i lokstallet i Landeryd, ett av många inslag i det riksomfattande evenemanget "Tågsläppet" denna dag. Förutom att bese de ång- och diesellok, rälsbussar och andra fordon som finns i stallet, kan man cykla dressin, gå tipspromenad och dricka gratis kaffe! Det blir också försäljning av varmkorv, kakor och godis. Avsikten är också att erbjuda någon fordonsrörelse vid stallet eller på bangården.

Arbetsdagar

Arbetsdagar vid lokstallet är första lördagen i varje månad mars-oktober med början kl 09.00. De brukar pågå till cirka 14.00 inklusive fikapaus. Således kan man även kalla detta för att museet är öppet denna tid! Alla arbetssugna medlemmar och hugade museibesökare hälsas välkomna vid dessa tillfällen! Arbetsdagar utöver detta schema meddelas på LJM:s hemsida www.landeryd.info och på Facebook.

RUNEMYRS
LOTS & ALLTJÄNST AB
LÅNGARYD
Tel./Fax 0371-460 61 · Mobil. 070-684 60 51

Tak- och fasadtvätt, trädgårdstjänster, liftuthyrning, gravstenstvätt, förankring och dubbning av gravstenar.

SOCKENBUDET - Sponsorer

SALONG DUO
SÖDRA HESTRA SPARBANK
RUNEMYRS
ESON COMFORT
LÄNSFÖRSÄKRINGAR
BYGG JOHAN

VÄLKOMNA IN I VÅR LANTBUTIK!

Ni har väl inte missat Palettis skafferi och nedervåning i Unnaryd?

Där finns det godsaker som choklad, lakrits, inredning, härliga tvålar, giftfria leksaker, färskmalet kaffe, lös-te, smarriga sylter från House of Hafi mm. Du hittar garanterat det goda till helgens middag eller den perfekta gå-bort-gåvan!

Välkomna, vi har öppet: Ons-fre 13-18, lör 11-14

VARMT VÄLKOMNA

Röda Längan, Torget 4, Unnaryd

BUTIK PALETTI

butikpaletti.se

HYLTE KONST & HANTVERKS RUNDA

19 - 22 /04 /2019

Konstnärer och hantverkare håller öppet kl 11-17

Samlingsutställning under hela påskhelgen

Vernissage 18 april på Forum Hyltebruk 19:00

Bendex

-Engagemang som berör

Vill du prenumerera?

Du som bor utanför Långaryds socken kan prenumerera på SOCKENBUDET!

Betala 200 kr till BG: 5400-3819, så får du 4 nr/år hem i postlådan.

Meddela redaktionen ditt namn och adress.

Vill du ge bort en prenumeration som present så kan vi ordna presentkort.

Nu planerar vi för nummer 29 av SOCKENBUDET!

Vill du skriva, annonsera, publicera en bild eller tacka någon i nästa nummer av SOCKENBUDET behöver vi ditt material senast 15 april Maila till sockenbudet@langaryd.nu

Nu är våren här och sommaren är på väg

Vi har blommorna och jorden för din balkonglåda och trädgård. Välkomna!

Öppet: Måndag - Fredag 9 - 18 • Lördag 9 - 14 • Söndag stängt

Olanders & BLOMMOR TING

Tel: 0345-10114 • www.olandersblommor.se

BYGG JOHAN

070-679 61 60

Johan Hagström
070 679 61 60

info@byggjohanab.se
www. byggjohanab.se

TUSEN TACK TILL ER.
NEJ, FÖRRESTEN:
20 MILJONER TACK.

Under 2018 har ni medlemmar skänkt mer än 20 miljoner kronor till biståndsorganisationerna We Effect och Vi-skogen.

Fortsätt tänka och göra gott, så siktar vi mot nya insamlingsrekord under 2019.

Läs mer på coop.se

WE EFFECT | VI-SKOGEN

HYLTEBRUK • TORUP • UNNARYD

coop

FOTTERAPEUT
MONIKA ALBRECHT

Mottagning på
Pensevägen 13B i Hyltebruk.

Ring för tidsbokning
eller mer information.
0345 - 172 52 eller 0730 - 44 67 65

Gör även hembesök

ESON COMFORT

NO 1 in Patientcomfort

Ett litet familjeföretag från Landeryd, som genom egna innovativa medicintekniska lösningar, blivit en viktig förutsättning för Europas akutsjukvård!

IDÉ-Möbler i Landeryd AB
Centrumvägen 7
SE-314 94 LANDERYD
info@esoncomfort.se
www.esoncomfort.se

UnnaRum
Inredning • Hantverk • Kuriosa
LÅNGHOLMENS CAFÉ
CAFÉ • BAR • RESTAURANG

Nyhet!
Vi serverar nu Dagens lunch
mån-fre klockan 11-14 för 75 kr!

Rejäl husmanskost.
Dryck, salladsbord och bröd ingår.

Köp till kaffe och småkakor för 10 kr.

Varmt välkomna önskar fam. Hägglund
www.unnarum.se
www.facebook.com/UnnaRum

KaminAteljé
i Unnaryds Prästgård
Din brasbutik på landet med showroom

Prästgårdsvägen 4 | Unnaryd | www.kaminatelje.se
Kontakta oss för tidsbokning info@kaminatelje.se 076 12 72 510

HOLGER'S MURERI
Södra Ekeryd Dahlsbo
Hyltebruk
072 55 08 649
holgeraschner@gmail.com
WWW.HOLGERSMURERI.SE

LUNDBERGS

BUSSAR FÖR ALLA TILLFÄLLEN

Mattias Lundberg
tel. 0371 - 460 00
epost. kontakt@lundbergstaxi.se
Följ oss på Facebook:
www.facebook.com/Lundbergstaxi

Linnås Snickar'n
Byggservice
Göran Carlsson
Skolvägen 3, 314 94 Landeryd, 070-201 54 07

Carlssons Elektriska
www.pcel.se

ESSKÅ METALL AB

Experter i pressning svetsning & Verktyg

I Landeryd har vi expanderat och utökat industrilokalen och förbättrat den yttre miljön mot gata och bostäder i närområdet.

DET ÄR LÄTT ATT HANDLA MED HJÄRTAT!

Öppettider:
Ons-Fre 13-18, Lör 11-14
Extraöppet i påsk:
Skärtorstag: 13-18
Långfredag: 11-15
Påskafton: 11-14
Påskdagen: 11-15
Annandag påsk: 11-15

VARMT VÄLKOMNA
Röda Längan, Torget 4, Unnaryd

BUTIK PALETTI
butikpaletti.se

Vill du också bli nöjdast i Sverige?

Välkommen till Länsförsäkringar.

Södra Hestra Sparbank

Bygdens bank sedan 1874.

Som fristående sparbank

- **har vi en stark lokal närvaro**
- **har vi en hög och personlig servicegrad**
- **återinvesteras vårt överskott i bygden**
- **har vi inga externa aktieägare som kräver avkastning på sina pengar**
- **har vi tillgång till ett internationellt nätverk av service och tjänster**

Därmed kan vi idag och för lång tid framöver vara den bästa banken för bygdens invånare, företag och föreningar!

Senapskornet

Församlingsblad för Femsjö, Färgaryds, Långaryds och Unnaryds församlingar

Guds rike är som ett senapskorn som en man sätter i sin trädgård. Det växer och blir till ett träd, och himlens fåglar bygger bo bland grenarna.
Lukas 13:19

mars–juni 2019

Vår hemsida: svenskakyrkan.se/hyltebruk

Följ oss på facebook: facebook.com/hyltebruk

Svenska kyrkan

HYLTEBRUKS PASTORAT

RUM FÖR HELA LIVET!

....Julen varar ända till påska. Det är inte sant...för där emellan kommer fastan...

Ett år var husförhörens tema om kyrkoåret. Jag började att fråga om någon kunde en julsång som handlade om kyrkoåret. Efter en stunds tänkande och efter många förslag kom: Nu är det jul igen och julen varar ända till påska. Det var inte sant, för däremellan kommer fastan.

Nu blir vi påminda om det spännande kyrkoåret som har två huvuddelar, jul och påsk. Det började byggas upp under kyrkans första århundraden med utgångspunkt för den viktigaste helgen påsk. Jesu död och uppståndelsen. Den judiska påskdagen var ju redan fastställd och den följde kyrkan.

Fastan blev 40 dagar efter bibliska förebilder en förberedelsetid för påsken som en vandring med Jesus. *Se vi går upp till Jerusalem, i heliga fastetider.* Fastlagssöndagen med temat kärlekens väg blev en portal. På många ställen särskilt i katolska länder firas då karneval- dvs farväl till köttet. Stora festligheter, upptåg innan allvaret kommer. I Fastan lämnas kötträtter till förmån för att äta fisk och grönsaker. Vårt festande är ju fastlagsbullen eller semlan. Askonsdagen, en botdag, som är fastans början, har vi även i Sverige börjat korstecknande på pannan med aska, en yttersta påminnelse om livets förgänglighet, död och intet.

Temat under fastans början handlar om frestelsen, den kämpande tron och kampen mot onskan. Texterna formades vid dopundervisningen inför påskdagens stora dophögtid. Midfastosöndagen pekar framåt mot påsk. Den dag handlar det om brödsundret. Berättelsen om hur Jesus förvandlar några bröd från en pojke till måltid för en stor mägd folk, med tankar bakåt mot mannat i öken.

Som en solskensdag i fastan kommer jungfru Marie Bebådelse, med sitt budskap om löften och framtid. Ett vårens tecken i kyrkans år och naturen. Ungefär vid vårdagsjämningen har vi våffeldagen efter Vår frus dag. Dagen firas ca 9 måndader före jul, då ängeln Gabriel berättar om Marias barn.

Två veckor före påsk byts namn till passionstiden, då försonaren Jesus är i centrum. Altarskåp stänger sina dörrar. Palmsöndagen handlar sedan om hur Jesus rider in i Jerusalem till sitt lidande och inleder Stilla veckan.

Tre viktiga dagar, skärtorsdag med nattvardens instiftelse och Jesu tros kamp i Getsemane och hur Jesus grips av soldater. Långfredagen handlar om domen, korsfästelsen och död. Många av oss minns kanske hur stränga traditionerna var då. Inga offentliga fester fick hållas, barn och vuxna skulle vara i stillhet. Påskafton blev en mellandag i väntan på Påskdagen.

På många ställen börjar man påsken med midnattsmässa, kyrkodeltagarna hjälps åt att tända alla ljus i den mörklagda kyrkan. Påskljuset bärs in och lovsångsropen ljuder *Kristus är uppstånden.* I ortodox kristenhet är denna dag den största och viktigaste, det stor påskskrattet. I våra kyrkor tänder vi påskljuset och sjunger jublande uppståndelsepsalmer. Påskliljor delas ut. Detta är den största dagen i kyrkan. *Livet vann. Dess namn är Jesus.*

Sedan handlar 40 dagar om att leva i den uppståndelsens kraft. De första söndagarna läser vi om den kroppsliga uppståndelsen hos Jesus. Sedan går det mer över till hur vi blir fyllda av uppståndelsens liv. På Kristi Himmelsfärdsdagen efter 40 dagar lämnar den kroppsliga Jesus jorden och sänder den Heliga Anden några dagar senare vid Pingstens under. Det är trons växttid. Nu är det vår!

Glad Påsk!
Sven Hagberg

Gospeldag i Hyltebruk

Gillar du sjunga gospel?

Söndagen den 19 maj, har du möjlighet att vara med på en gospeldag tillsammans med Ulf och Åsa Nomark från Kungsbacka. Vi börjar kl. 09:30 och slutar dagen med en gospelkonsert i Färgaryds kyrka kl.18.

Var: Hyltebruks församlingshem

Tid: 09:30 med avbrott för lunch och eftermiddagsfika.

Kostnad: 150 kr, som sätts in på BG nr: 966-2826 eller Swish: 123 024 48 71(Hyltebruks pastorat) skriv i meddelande ”Gospeldag 19 maj”.

Anmälan och frågor till Susanne Hirell tel 0345-197 45 eller mail: susanne.hirell@svenskakyrkan.se. Glöm ej att ange om specialkost eller allergier.

Sista anmälningsdag är 23 april.

Musik i sommarkväll

Vi i Hyltebruks pastorat kommer att erbjuda mycket musik under sommaren, från 2 juni till 18 augusti. Det blir på söndagar kl.18. Vi kommer att få lyssna på allt från klassisk musik till gladjazz och storband.

2 juni blir det i Färgaryds kyrka körernas sommarkonsert med solister.

9 juni kommer Stefan Wikrén och Cecilia Sandgren till Femsjö kyrka

Mer ”Musik i sommarkväll” kommer i sommarnummret, det kommer även att ligga foldrar i kyrkorna och församlingshemmen när allt är klart. Se även på vår hemsida för mer information.

Vårmusikal!

Camilla Ruud (ledare för barnkören i Unnaryd) har lång erfarenhet inom barnteater och musikal. Är utbildad musikalartist på Balettakademin i Göteborg.

Hon kommer nu i vår att satsa lite extra på musikal för barnkören, vilket innebär att barnen får agera, dansa och sjunga samtidigt.

-Jag är så taggad! ska bli jättekul att inspirera barnen till detta. Barnen i torsdagsklubben kommer också att medverka. Detta blir ett projekt som kommer att stärka barns självkänsla och väcka lust till kreativitet.

12 maj kl.16 är det premiär för Vårmusikal i Unnaryds kyrka.

Körcafé! Succé i repris

I höstas provade vi på körcafé (barnkören och kyrkokören sjöng tillsammans) vilket var mycket uppskattat. Vi spisade kvällsmacka och hade mycket god gemenskap. Församlingshemmet var fyllt med syskon, föräldrar, mor och farföräldrar, vänner. Ja, det riktigt sprudlade av glädje...

Välkomna till Unnaryds församlingshem torsdag den 24 mars kl.17!

Gudstjänster

Datum	Femsjö kyrka	Hyltebruks kyrka	Landeryd/ Långaryds kyrka	Unnaryds kyrka
10 mars 1 i fastan	*Sammanlyst*	10:00 Mässa	18:00 Sinnesromässa i Långaryds k:a	18:00 Mässa
17 mars 2 i fastan	16:00 Mässa	16:00 Gudstjänst	10:00 Gudstjänst i Landeryds k:a. kyrkkaffe	*Sammanlyst*
24 mars Jungfru Marie bebådelsedag	16:00 Gudstjänst Musikmedverkan Emma Svensson	10.00 Gospel-mässa, Glory Gospel	15:00 Familjeguds-tjänst i Landeryds k:a. Barn och ungdomskör	10:00 Mässa i Jälluntofta k:a. Kyrkokören, brödförsäljning
31 mars Midfastosöndagen	18:00 Musikgudstjänst. Angelstad kyrkokör	10:00 Mässa. Cantabile, Tillsammanskören.	10:00 Mässa i Långaryds k:a.	14:00 Gudstjänst.
7 april 5 i fastan	*Sammanlyst*	16:00 Gudstjänst	18:00 Gudstjänst i Långaryds k:a	10:00 Taizémässa i Unnaryds k:a. Kyrkkaffe
14 april Palmsöndagen	09:30 Gudstjänst. Jane Petersson, cello	11:00 Familjeguds-tjänst.För-samlingens barn-grupper. Påsklunch.	10:00 Gudstjänst i Landeryds k.a. Kyrk-kaffe	16:00 Gudstjänst
18 april Skärtorsdag	17:00 Mässa. Sångmedverkan	18:00 Mässa. Glory Gospel.	19:00 Mässa i Landeryds k:a.	19:00 Mässa
19 april Långfredag	15:00 Gudstjänst. Lars Ström, sång	11:00 Gudstjänst. Cantabile kören	10:00 Gudstjänst i Långaryds-kyrka Musik/ sångmedverkan.	10:00 Gudstjänst
20 april Påskafton			23:30 Mässa i Långaryds k:a.	
21 april Påskdagen	16:00 Gudstjänst. Kyrkokör, Änglakör,Johny Wester. Påskfika	11:00 Mässa. Församlingens vuxenkörer. Charlotte Polson, saxofon.	10:00 Gudstjänst i Landeryds k:a. Barngrupper, kyrkokören, kyrkfika	14:00 Mässa. Kyrkokören, kyrkkaffe
22 april Annandag påsk	*sammanlyst*	*sammanlyst*	14:00 Gudstjänst i Långaryds k:a. Charlotte Polson, saxofon.	10:00 Mässa

Gudstjänster

Datum	Femsjö kyrka	Hyltebruks kyrka	Landeryds/ Långaryds kyrka	Unnaryds kyrka
28 april 2 i påsktiden	10:00 Mässa	16:00 Gudstjänst	09:00 Pilgrimsmässa i Långaryds k:a.	16:00 Gudstjänst i Jälluntofta kyrka
5 maj 3 i påsktiden	18:00 Musikgudstjänst.Nina Widegren och Cecilia Sandgren	10:00 Mässa. Kenneth Benjaminsson, sång.	15:00 Friluftsgudstjänst hos Per Dahlström,Tovhult, Landeryd	*Sammanlyst*
12 maj 4 i påsktiden	10:00 Musikgudstjänst. Skavböke kapellkör.	14:00 Gudstjänst	10:00 Mässa i Landeryds k:a. kyrkkaffe	16:00 Familjegudstjänst. Vårmusikal med barnkör och torsdagsklubben.
19 maj 5 i påsktiden	*Sammanlyst*	18:00 Gospelkonsert, Färgaryds k:a. Åsa & Ulf Nomark, Glory Gospel	18:00 Sinnesromässa i Långaryds k:a.	11:00 Konfirmationsmässa.
25 maj lördag lördag		10:00 Familjegudstjänst. Förs. barngrupper. ”Här kommer Pippi!” se hemsidan!		
26 maj Bönsöndagen	10:00 Mässa	*Sammanlyst*	11:00 Konfirmationsmässa i Långaryds k:a	16:00 Gudstjänst. ”Till minne av Sandra” Jane Petersson, cello
30 maj Kristi Himmels färd	14:00 Gudstjänst	10:00 Gudstjänst. Cantabile kören.	08:00 Gökotta i Esehylte, Långaryd	14:30 Friluftsgudstjänst i Vallsnäs
2 juni söndag f. pingst	10:00 Gudstjänst på Dullaberg. Kyrkokören, medtag kaffekorg	18:00 Musik i sommarkväll Färgaryds kyrka.	18:00 Sinnesromässa i Landeryds k:a	*Sammanlyst*
9 juni Pingstdagen	18:00 Musik i sommarkväll. kyrkfika	14:00 Mässa	10:00 Gudstjänst i Långaryds k:a. Kyrkokören, kyrkfika	10:00 Mässa, kyrkokören,kyrkkaffe
10 juni Annandag pingst			18:30 Lovsångsmässa i Landeryds k:a	

Det går bra att swisha söndagens kollekt.
Femsjö församling: 123 339 85 83
Färgaryds församling: 123 223 23 04
Långaryds församling: 123 024 48 97
Unnaryds församling: 123 545 72 62

Övrig verksamhet t ex: sopplunch mm swishar man på Hyltebruks pastorats nr: 123 024 48 71. Skriv i meddelande vad det gäller: ex sopplunch 23/3.

swish®

Fastekampanjen

135 miljoner människor är i akut behov av humanitärt stöd. En siffra svår att förstå, men bakom den finns människor som fått sin trygghet sönderslagen av krig, våld och naturkatastrofer. Svenska kyrkans internationella arbete stödjer humanitära insatser över hela världen. De gåvor vi samlar in används där behoven är som störst. För de drabbade innebär katastrofen ett liv med stress, sorg och utsatthet. Tillsammans kan vi rädda liv - och bidra till hopp och värdighet. Tack!

Den 3 mars till den 14 april pågår Svenska kyrkans fastekampanj. Hjälp oss att stödja kampen genom att delta i våra aktiviteter runt om i vårt pastorat.

Din gåva kan göra skillnad. Swisha din gåva till 900 1223 eller BG nr:900-1223.

Den 21-23 mars är det bössinsamling på Coop och ICA i Hyltebruk och den 12-13 april är det bössinsamling på Coop i Unnaryd.

Den 13 mars har vi en församlingsafton i Unnaryds församlingshem kl.18:30. Då visar Christer Danielsson bilder som Stig Norberg har fotograferat. Stig dokumenterade flitigt vår bygd och skrev bl a i Värnamo Nyheter. Kaffeservering där intäkterna går till fastekampanjen.

20 mars kl.19 är det lilla kalaset där det serveras paj mm i Hyltebruks församlingshem.

21 mars kl.17 körcafé i Unnaryds församlingshem med kyrkokören. Kvällsfika till förmån för fastekampanjen.

I Jälluntofta kyrka firar vi en mässa den 24 mars kl.10. Efter gudstjänsten är det brödförsäljning och kaffeservering

I Landeryds kyrka är det den 24 mars kl.15 en gudstjänst för stora och små. Efter gudstjänsten serveras det våfflor i församlingshemmet och man har möjlighet att gå en tipsrunda, ”Livsloppet”, med många fina vinster. Alla intäkter går till kampanjen.

31 mars kl.16 är det församlingsafton i Femsjö församlingshem. Sven Hagberg kommer och berättar, och så blir det våffelservering. Därefter blir det kl.18 musikgudstjänst i kyrkan.

Sopplunch/lättlunch

Varmt välkommen till våra sopplunchеr kl.12 i Unnaryds församlingshemmen 28/3 och 25/4. Landeryds församlingshem 25/4. Vi äter soppa, bröd och efterrätt till en kostnad av 40 kr. Några tänkvärda ord och en fin gemenskap.

I Hyltebruks bjuder vi på en lättlunch. Vi börjar i kl.11:30 i kyrkan med lunchmusik och en liten andakt. Kl.12 slår vi oss ner i församlingshemmet för en lättlunch. Vi träffas 5/3 och 9/4. Kostnad 40 kr.

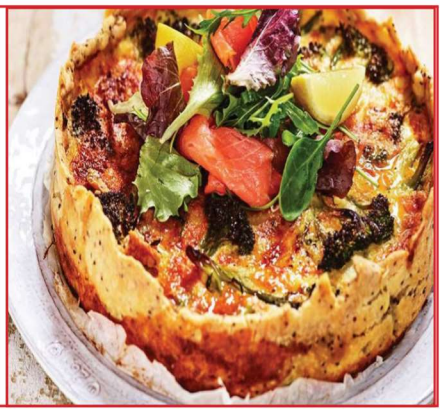

Klädinsamling till Erikshjälpen

Så får vi än en gång möjligheten att rensa i garderoben för att kunna hjälpa en medmänniska. Fredagen den 5 april kl.17-19 och lördagen den 6 april kl. 9-11 kan du lämna hela och rena kläder, skor och andra textiler i Långaryds och Unnaryds församlingshem. Packa i sopsäckar eller dylikt.

ERIKSHJÄLPEN

Konfirmander, härliga konfirmander!

I vårt pastorat har vi för närvarande 48 ungdomar som konfirmander och ett gäng ungdomsledare som hjälper till! Det är jätteroligt och utmanande för oss i konfirmandarbetslaget (Mia, Pär och Petter med stöd av Camilla och Regina) att ha så många undomar! Vi har därför tre grupper. En som träffas varannan tisdag med ungdomar från Färgaryds och Långaryds församlingar, en som träffas varannan fredag med ungdomar från Färgaryds och Unnaryds församlingar. Dessutom har vi en sommarlovsgrupp som vi träffar inför de stora helgerna och som vi sen ska ha intensivläsning med under sommarlovets två första veckor.

Precis som de senaste åren kommer vi att åka till Berlin på läger under våren med alla dessa härliga och spralliga ungdomar. Och ett antal föräldrar förstås! Vårt huvudmål med resan är att besöka arbetslägret Sachsenhausen Oranienburg, som ligger en bit utanför Berlin. Även om detta är ett litet läger, som inte går att jämföra med t ex Auschwitz, får man en god och tänkvärd inblick i de fasor som pågick under andra värdskriget. Att få en guidad rundtur i Berlin förstärker upplevelsen ännu mer, och förhoppningsvis bidrar vi på detta vis till att ungdomarna också säger: ”Aldrig mer!”

Självklart leder resan även till en större gemenskap mellan konfirmanderna och oss ledare, som vi hoppas leder till en posistiv känsla för Svenska kyrkan som gör att många vill fortsätta att engagera sig och vara medlemmar i kyrkan!

Vi konfirmandledare vill uppmuntra alla att be för konfirmanderna och deras föräldrar!

Grupper och samlingar

Promenadgrupperna träffas i Landeryd tisdagar kl. 09:30 vid församlingshemmet respektive i Hyltebruk torsdagar kl. 09:30 vid församlingshemmet. Vi går långt eller kort, snabbt eller långsamt utifrån våra förutsättningar. Alla kan vara med! Efter promenaden fikar vi tillsammans.

Tjejträffen kl 19 i Hyltebruk: 27/3 vårmode, 10/4 vårblommor på Olanders och den 22 maj är det utflykt.

3xT kl. 19 i Landeryd: 26 mars och 23 april

God Gemenskap kl. 14 i Hyltebruk: 28/3 Ingemar Lund. Minnen från folkskolan och realskolan, 11/4 Drillsnäpporna underhåller, 16/5 Tillsammanskören underhåller.

Våffelkaffe kl.14 i Hyltebruk: 13 mars, 3 april och 8 maj.

Bibelsamtal i Hyltebruk: Kl. 14. 21 mars, 25 april och 23 maj

Vad är en människa i Hyltebruk kl.18. 11 mars, 8 april och 13 maj.

Församlingskåren i Långaryd träffas 1/4 kl. 18:30 i Långaryds församlinghem där vår kantor i Unnaryd Camilla Ruud Sääf berättar om sig själv och sjunger för oss. 27/4 är det stiftskonvent för Växjö stifts församlingskår och i år är vi värdar. I samband med detta firar vi mässa i all enkelhet kl.10 i Landeryds kyrka. 6/5 har vi våravslutning med grillning och tipspromenad kl.18:30 i Landeryds församlinghem. Varmt välkomna gamla såväl som nya medlemmar.

Kontaktuppgifter

Präster

kyrkoherde
Bo Lindbladh.....0345–197 41, mobil: 070 555 27 57
e-post: bo.lindbladh@svenskakyrkan.se

komminister i Långaryd
Mia Schulz Wigelsbo.....0371–460 01, mobil: 076 787 00 66
e-post: maria.schulz.wigelsbo@svenskakyrkan.se
hemtelefon: 0371–470 09

Vik.komminister i Unnaryd och Femsjö
Sven Hagberg.....mobil: 070 960 98 03
e-post: sven.hagberg@gmail.com

Diakoni

diakon
Anna-Karin Samuelsson....0371–461 15, mobil: 072 238 20 23
e-post: anna-karin.samuelsson@svenskakyrkan.se

diakoniassistent
Pär Petersson.....0345–197 44
e-post: par.petersson@svenskakyrkan.se

integrationssamordnare
Koakb Al-Masuodi..... 0345–197 57
e-post:koakb.al.mosuodi@svenskakyrkan.se

Kyrkomusiker

kyrkomusiker i Femsjö
Kristina Lindstén.....0345–197 47
e-post: kristina.lindsten@svenskakyrkan.se

kyrkomusiker i Hyltebruk
Susanne Hirell.....0345–197 45
e-post: susanne.hirell@svenskakyrkan.se

kyrkomusiker i Långaryd
Regina Burton.....0371–460 10
e-post: regina.burton@svenskakyrkan.se
kyrkomusiker i Unnaryd
Camilla Ruud Sääf.....0371-601 42
e-post: camilla.ruud@svenskakyrkan.se

Svenska kyrkan
HYLTEBRUKS PASTORAT
RUM FÖR HELA LIVET!

Pastorsexpeditionen

kyrkokamrer
Eva Liwenius.....0345–197 43
e-post: eva.liwenius@svenskakyrkan.se

förvaltningsassistent
Lotta Nykvist.....0345–197 39
e-post: ann-charlotte.nykvist@svenskakyrkan.se

Vaktmästare

arbetsledande vaktmästare
Olivia Roman.....0345–197 35
e-post: olivia.roman@svenskakyrkan.se

Barn och unga

församlingspedagog och informatör
Petter Bäckman.....0345–197 42, mobil: 070 290 75 89
e-post: petter.backman@svenskakyrkan.se

församlingsassistent
Pia Johansson.....0345–197 46
e-post: pia.c.johansson@svenskakyrkan.se

församlingsassistent
Otilia Grahn.....0345–197 31
e-post: otilia.grahn@svenskakyrkan.se

Pastorsexpeditionen i Hyltebruk
Kyrkogatan 5, 314 31 Hyltebruk, telefon: 0345–197 40
e-post: hyltebruks.pastorat@svenskakyrkan.se
postadress: Box 4, 314 21 Hyltebruk
fakturaadress: Hyltebruks pastorat, Fack 77801652, Box 15018, 750 15 Uppsala
hemsida: svenskakyrkan.se/hyltebruk

Långaryds församlingshem
Stallvägen 12, 314 92 Långaryd, tel. 0371–461 01

Unnaryds församlingshem
Norra vägen 1, 314 51 Unnaryd, tel 0371–601 23

Femsjö församlingshem, tel 0345-197 55
Färgaryds sockenstuga, tel 0345-19754
Jälluntofta församlingshem, tel 0371-720 70
Hyltebruks församlingshem, tel 0345-197 56
Landeryds församlingshem, tel 0371-401 50

Senapskornet delas ut till alla hushåll i Hyltebruks pastorat. Undrar du över något eller har synpunkter och idéer kan du vända dig till: Bo Lindbladh, ansvarig utgivare för Senapskornet.