Nässjö stad.

$^{1}/_{1}$ 1914 — $^{31}/_{12}$ 1938.

Nässjö stad, vilken den 1 januari 1914 intog sin plats i de svenska stadssamhällena, är belägen på toppen av det småländska höglandet med en genomsnittshöjd av över 300 meter över havet. Den är därmed landets högst belägna stad. Avståndet till landets östra och västra kuster är ungefär lika långt och detsamma är förhållandet till städerna Stockholm och Malmö.

Staden har en areal av 1244 har, därav inom det stadsplanelagda området 576 har och utom det stadsplanelagda området 668 har.

Högplatån utgör vattendelare för de vattendrag, som söka sig väg utför höjderna mot havet, Svartån, Emån, Lagan och Huskvarnaån.

Stadens kommunikationer äro utomordentligt goda. Sex stora järnvägslinjer förbinda staden med Stockholm, Göteborg, Malmö, Halmstad, Oskarshamn och Kalmar, vilka städer nås på mycket korta restider. Även vägnätet befinner sig i mycket gott skick, och då planerade vägföretag hunnit utföras, kommer staden att befinna sig i ett synnerligen gynnsamt läge jämväl vad beträffar landsvägskommunikationerna.

Stadens folkmängd den 1 januari 1914 och dess tillväxt under åren framgår av följande tabell:

den 1	januari	1914	utgjorde	invånareantalet	6,308,
„ 31	december	1918	„	„	8,130,
„ 31	„	1923	„	„	8,828,
„ 31	„	1928	„	„	9,013,
„ 31	„	1933	„	„	9,313,
„ 31	„	1938	„	„	9,800 (antaget).

Utvecklingen har under de gångna åren gått synnerligen raskt. Beträffande den kommunala verksamheten och dess ingripande uti utvecklingen, så redogöres för denna under stadens respektive förvaltningsgrenar.

Beträffande stadens utveckling i övrigt, så kännetecknas denna av en mycket livlig verksamhet i fråga om industri och handel. Några särskilt stora industriföretag finnas icke i staden, endast tvenne hava en arbetarstam med ett antal av över 200. Däremot förekommer ett synnerligen

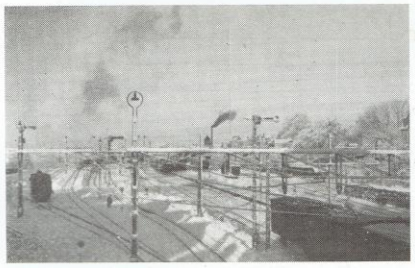

Bangården efter elektrifieringen.

A.-B. Nässjö Lådfabrik.

Flygfoto av Nässjö stad. Centrala delen.

Copyright: Aero Materiel A.-B., Stockho

Kläderfabriken.

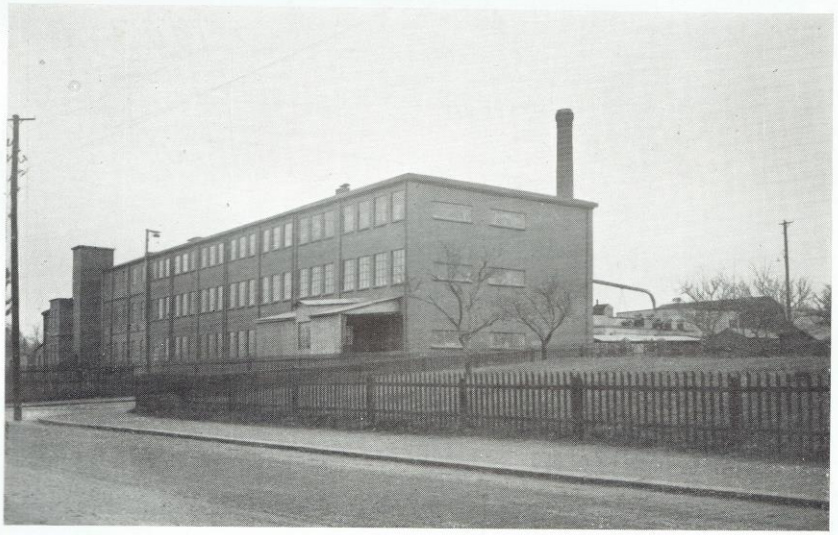

Nässjö Stolfabrik.

stort antal mindre industrier och företag, varav en hel del tillkomna under de senaste åren. Köpenskapen har i staden ett starkt fäste och utvecklar en omfattande verksamhet. Den framgång, som kännetecknar vår stad, är utan tvivel i mycket hög grad beroende därpå, att det i staden funnits så många företagare och köpmän, som med nit och intresse sökt föra sina företag framåt och utveckla desamma, men kanske också i någon mån därpå, att det städse rått ett synnerligen gott förhållande emellan nämnda intressenter och staden.

För byggnadsverksamheten redogöres särskilt här nedan under byggnadsnämnden.

Förutom industriens och handelns anställda utgöra statstjänarna ett starkt inslag i folkbilden. Järnvägs-, post- och telegrafverkens personal äro synnerligen talrikt företrädda.

Nässjö Jästfabrik.

Goda möjligheter till friluftsliv och förströelse i naturen givas för befolkningen. Stadens öppna byggnadssätt å betydande delar av dess område bidrager till ett friskare och sundare liv än som kan uppnås med slutet byggnadssätt. Stadsparken och Hembygdsparken äro utmärkta tillflyktsorter under sommaren. Vackra promenader finnas, bland dessa främst Strandvägen runt den lilla, idylliska Ingsbergssjön mitt inne i staden. En utmärkt badplats med ett modernt kallbadhus finnes anordnat vid Handskerydssjön, också denna belägen inne i staden. Dessutom finnes god tillgång till bad i de i närheten av staden belägna sjöarna, Spexhultssjön, Gisshultssjön, Hultarpssjön, Fredriksdalssjön och Nömmen. Vintertiden bedrives ett friskt och stärkande idrottsliv i staden och dess omgivningar. Bandyn och skidsporten intaga härvidlag en särställning. Den lämpliga terrängen i stadens omgivningar gynnar i alldeles särskild grad skidsporten. Staden har också på grund härav blivit en ganska eftersökt ort för vintersportens utövare i södra Sverige, till och med våra grannar från andra sidan Öresund söka sig ofta hit.

Carl Petersons minnesstod i stadsparken.

Sedan 1931 har staden sin sjukvårdsfråga tillfredsställande ordnad. Nässjö Sjukhus — Maria Malmbergs Stiftelse — fyller på ett utmärkt sätt befolkningens krav på sjukvård. Vid sjukhuset finnes inrättad barnavårdscentral och inom närmaste tiden kommer förlossningsavdelning jämväl att inrättas vid detsamma. Chef för sjukhuset är sjukhusläkare Olof Andrén. Modernt epidemisjukhus finnes inom stadens område. Två vårdhem finnas i staden, Ingsbergs spädbarns- och mödrahem samt Barnhemmet.

Om också mycket återstår att göra, så har dock åtskilligt uträttats under de nu gångna 25 åren, sedan Nässjö blev stad. Under de skilda förvaltningarna kommer här nedan, som förut nämnts, att redogöras för en liten del av vad som under nämnda tidrymd ägt rum eller förändrats i vår stad. En återblick kan vara värd att göra innan blicken på nytt riktas framåt mot nya uppgifter.

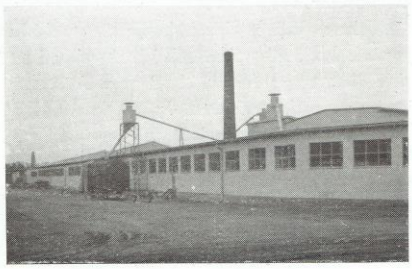

H. S. B:s Snickerifabrik i Nässjö A.-B.

Flygfoto av Nässjö stad. Stadens centrum utgörande äldsta stadsdelen.

Copyright: Aero Materiel A.-B., Stock