Den första

SUNNE - BYGDA

Årsskrift för Sunne Hembygdsförening

1991

På midsommafton samlas Sunneborna mangrant till dans kring majstången. Det är en tradition som man gärna inte frångår. Även om regnet skulle hänga i luften brukar uppehållsväder infinna sig när stången skall resas. Folkdansarna brukar också förgylla helgens inledning.

Innehållsförteckning:

Förord	2
Hembygdsföreningens historia	2
Pär Larskällan	5
Medlemsförteckning	7
En stuga och dess historia	11
Från vårt bildarkiv	12
Verksamhetsberättelse	13
Planerat program 1991	14
Från vårt bildarkiv	15
Annonser	16

SUNNE - BYGDA

SHF - Redaktionskommitté

Margit Olsson Sven Toremark
Lars Wennberg Olle Gustavsson

Sunne Hembygdsförening
Pl 5066
686 00 SUNNE
Tel 0565 - 108 01

Fryksdalsord:

"hôffôr"

Vad heter det på svenska?

Svar: Vattfat

Förord

Sunne Hembygdsförening är en förening med djupa traditioner och ett rikt kulturarv att vårda och förvalta inför kommande generationer.

Under de år som gått sedan föreningen bildades 1923 har medlemsantalet ökat och styrelser och medlemmar har på olika sätt tagit del i arbetet att utforska och bevara sin hembygd. Genom detta arbete har föreningen blivit vad den är i dag - ett fint utryck för att alla i en bygd behöver kunskap om det förflutna, om sin historia, för att känna trygghet i det moderna samhällets plötsliga förändringar.

Under hösten 1990 beslöts att tillsätta en redaktionskommitté med uppgift att göra en årskrönika med olika teman.

Du håller nu i Din hand resultatet av kommitténs arbete för 1990 där Margit Olsson berättar om vårt soldattorps historia och Olle Gustavsson låter oss få veta om hälsobrunnen "Per Larskällan" i Gjutaregården. Författarna är värda ett stort tack för engagerad insats. Vi hoppas att vi i det fortsatta arbetet kan få hjälp av våra medlemmar med idéer och tips om lämpligt innehåll och gärna hjälp med att skriva avsnitt, som hjälper till att dokumentera vår hembygds historia och traditioner i kommande årskrönikor.

Tillsammans kan vi hjälpas åt att bevara och levandegöra delar av vår bygds människor och händelser, som annars riskerar att falla i glömska och försvinna.

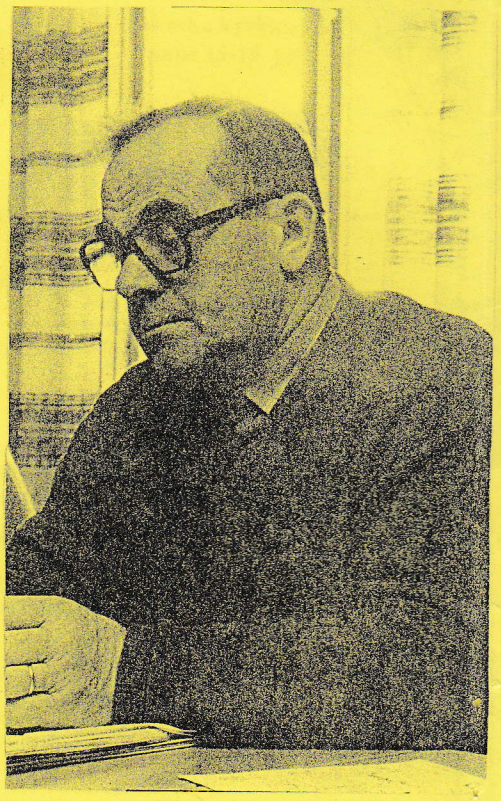

Det är verkligen en stimulerande och viktig uppgift, som ligger framför oss och tillsammans ska vi klara vårt mål: att i årskrönikor bevara och sprida kunskaper om vår hembygds historia.

Sunne Hembygdsförening
Hugo Jansson
Ordf

Sunne hembygdsförenings historia 1923 - 1989

Den 21 oktober 1923 samlades ett trettiotal personer till ett möte, vars uppgift var att bilda en *förening för hembygdsvård i Sunne*. Mötesordförande var köpmannen och hembygdsforskaren Nathan Hedin.

Föreningens namn blev *Sunne Hembygdsförening* och skulle geografiskt omfatta Sunne Församling. Frågan om en *framtida hembygdsgård* och tillhörande tomt diskuterades. Föreningen anslöts till Värmlands Hembygdsförbund och medlemsavgiften bestämdes. En *interimsstyrelse* valdes. Ordförande blev Nathan Hedin. Till sekreterare och kassör utsågs läroverksadjunkt Sven Arbman och kakelugnsmakare Valdemar Carlsson. Övriga i styrelsen var komminister Vitalis Svensson, prosten O. A Gunnelius, fröken Erika Noréen och skriftställaren Linus Brodin.

Interimsstyrelsen sammanträdde tre gånger och utarbetade föreningsstadgar, diskuterade utformningen av en Fryksdalsdräkt, insamlade gamla värdefulla föremål osv.

Den 13 dec 1925 hölls konstituerande sammanträde på Teaterbiografen. Vitalis Svensson valdes till föreningsordförande. Övriga styrelsemedlemmar var Sven Arbman, sekr, Valdemar Carlsson kassör, Nathan Hedin, Erika Noréen, fru Amanda Olsson och folkskollärare Elis Hagström.

Mötet antog de av interimsstyrelsen utarbetade föreningsstadgarna.

Föreningen skulle söka förvärva realskolans samling av stenåldersyxor, vilka dock spårlöst försvann vid skolans brand 1932. Dessutom skulle man verka för skydd av milstolpar, sätrar, flyttblock, gravfält osv. En sk *"Givarnas Bok"* utarbetades, där skänkta föremål och givarnas namn antecknades.

Gång på gång var frågan om en blivande hembygdsgård uppe till diskussion. Bl.a nämndes "Där Opp" i Skäggeberg, prostgårdens flygelbyggnad, Kolsnäsudden och Heberget . Bland de byggnader som föreslogs flyttade till ett framtida hembyggdsgårdsområde var *"Gärdet"* i Ås (numera rivet), *"Sandgärdet"* i S Borgeby, det gamla tingshuset i Gunnarsby och *"Lillhag"* i S Soneby.

I slutet av 20-talet gjorde föreningsmed-

lemmarna ett antal *exkursioner*. Hembygdsfester hölls i kyrkan och vid Lerans skola.

Mellan åren 1930 och 1936 tycks föreningens verksamhet delvis ha upphört.

1936 kallades förutvarande medlemmar och övriga hembygdsintresserade till ett möte. Parentation hölls över Vitalis Svensson som avlidit under innevarande år. Man beslutade att *återuppta hembygdsarbetet*. En ny styrelse valdes. Ordförande blev Nathan Hedin, vice ordförande riksdagsman Oskar Werner och sekreterare folkskollärare Sven Jörnman. Övriga i styrelsen var komminister Victor Johansson-Rydinge, ombudsman H O Nilsson, nämndeman J W Jansson, Sven Arbman, förvaltare Carl Olsson samt fruarna Olga Melander och Anna Söderberg. Den nyvalda styrelsen fick i uppdrag att söka förvärva Vitalis Svenssons unika samlingar.

Åter igen aktualiserades frågan om en framtida hembygdsgård. Bland förslagen kan nämnas västra Sundsbergsgärdet, Helgeby gård, gamla tingshuset i Åmberg, området nedanför kyrkan, dit Öjerviks herrgårdsbyggnad ev. skulle flyttas.

1936 arrangerade föreningen det första Luciafirandet i Sunne. Den ridande ljusdrottningen färdades till Folkets Hus, där hon välkomnades av komminister Johansson.

Under 1937 diskuterades förvärvet av Åmbergs gamla tingshus och nyttjanderätten av skogsområdet öster därom. Detta tillhörde Ö Ämterviks kyrka, och kontakter togs med Stiftsnämden och Ö Ämterviks boställsstyrelse för att få arrendera området.

Vid slutet av 30- talet började föreningen med sitt midsommarfirande.

Luciafirandet delades upp i en högtidlig del i kyrkan och en mer folklig del i realskolans aula, där bl. a. allsång förekom.

H. O. Nilsson förde under slutet av 30-talet förhandlingar med Tingshusbyggnadsskyldigheten angående förvärv av Åmbergs tingshus. 1940 fick hembygdsföreningen full nyttjanderätt av huset mot villkor att föreningen åtog sig underhållet av byggnaden samt att interiör och exteriör behöll sitt dåvarande utseende.

Åren 1941 - 45 var militär inkvarterad i tingshuset. Vid jultid disponerades dock delar av byggnaden av föreningen Jultomtarna för deras julmarknad.

1943 uppfördes en stolpbod på tingshustomten. Boden var skänkt av Olof Nilsson i Myrås. Under 30 - 40 talen arbetade föreningen med att skapa en kvinnlig fryksdalsdräkt. Särskilt verksam med detta var Olga Mellander.

1945 köpte föreningen parstugan (Där Sy) i Askersby för 2 000 kr.

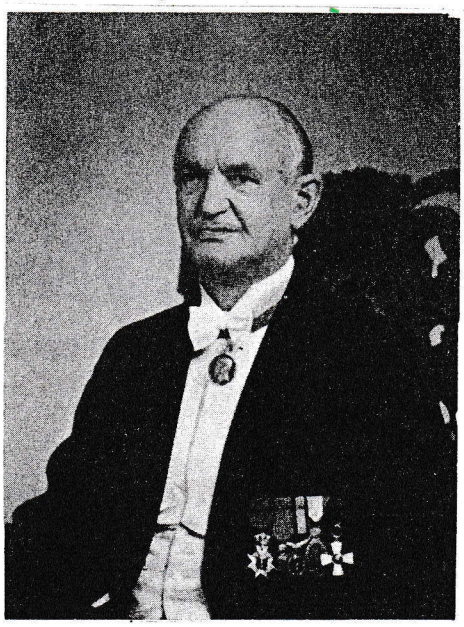

Nathan Hedin (1880-1969), föreningens tillskyndare

Man beslutade att inrätta ett rum i tingshusets övre våning för förvaring av föreningens samlingar.

År 1946 donerade Vitalis Svenssons sterbhus en del av de Svenssonska samlingarna.

Från mitten av 40 - talet till mitten av 60 - talet arrangerade hembygdsföreningen firandet av Svenska Flaggans Dag. Sommaren - 48 uppfördes Linus Brodins skådespel " Herr Måns i Östanås " vid tingshuset.

Samma år inköptes skogsområdet öster om tingshuset för 5 000 kr. Mellan åren 1950 och 1965 arrangerade föreningen valborgsmässofirandet. Enligt gåvobrev från Tingshusbyggnadsskyldige fick föreningen 1950 full äganderätt till den gamla tingshusbyggnaden. Professor Helge Kellin och hembygdsförbundets ordf. Sigurd Gustavsson kontaktades angående placeringen av samlingarna i tingshuset. Vid årsmötet 1951 valdes Oscar Werner till föreningens ordförande, och året efter aktualiserades flyttningen av Askersbygården till det förvärvade området på Heberget.

I juni - 52 tillkännagav ordföranden i Fryksdalens Gille, Svante Pålson, att Gillet donerat 100 000 kr till hembygdsföreningen för att möjliggöra flyttningen. 1954 påbörjades arbetena och redan 1956 stod byggnaden färdig på sin nuvarande plats. Invigningen förrättades av landshövding Axel Westling midsommaren 1957. Ungefär vid samma tidpunkt uppfördes en kölna och en skvaltkvarn på hembygdsgårdsområdet. Nämndeman Jansson överlämnade sin skrift om " Säterliv i Sunne ". Fryksdalens Gille erhöll ett eget rum på Askersbygårdens andra våning. Fr o m 1957 inleddes sommarserveringarna på hembygdsgården, och 1961 utökades rörelsen med vandrarhemsverksamhet. För detta ändamål uppfördes två logibyggnader i början av 60 - talet. Mellan åren 1960 och 1970 var Siwert Widén föreningens ordförande. 1968 uppfördes en gammal stolpbod som kom från Vävartorp och var skänkt av Sunne pastorat. Samma år erhöll föreningen Den *Sundellska Vapensamlingen*, som numera är upphängd på tingshussalens väggar. Lars Wennberg utsågs till föreningsordförande år 1970.

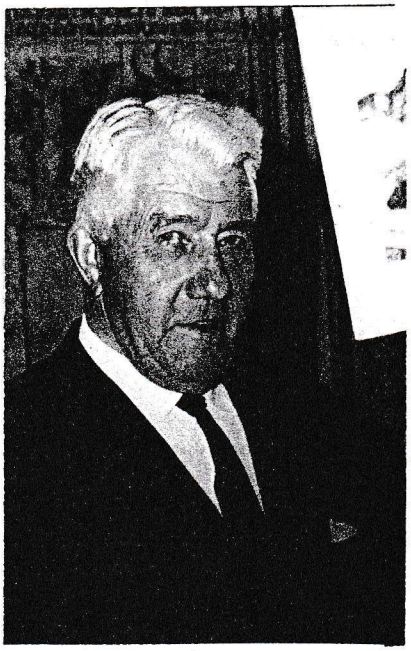

Siewert Widén, ordförande 1960-70.

ANNONS-AFDELNING.

Em. Janson, Sunne.
Glas-, Porslins- & Bosättningsmagasin.
Lager af alla sorters
Bord, Vägg- & Hänglampor, såväl större som mindre, Lampdelar, Oljelus, Kupor, Brännare m. m., Lyktor flera slag, Glas & Porslin från såväl svenska som utländska fabriker, Höganäs Lerkärl, Kaffekannor, Brickor och Brödkorgar m. m.
Välsorteradt lager af Leksaker, 1:ma Fotogen, rysk & amerik.
Allt till på platsen billigaste pris.

Hj. Aug. Sundén Urmakeri-Affär,
SUNNE.
Lager af alla slags
Regulatorer,
Väckarur, Fickur,
Urkedjor,
Berlocker, Nycklar &
Medaljonger m. m.
OBS.! Allt till på platsen billigaste pris.
Reparationer emottages och ombesörjes till billigaste pris.

En gammal smedja och ett soldattorp flyttades och återuppfördes på hembygdsgårdens område. I Åmbergs skola inrättades ett skolmuseum. Hösten 1970 arrangerade hembygdsföreningen tillsammans med Kommunkommittén för Fryksdalsjärnvägen, övriga hembygdsföreningar i Fryksdalen och Ingmårs Bygdeförening den s k *Fryksdalsresan* . Hundratals personer åkte med tåg draget av ånglok till Torsby , där underhållning bjöds och mat serverades på Prostgårdslagårn.

Följande år bildades en samarbetskommitté för hembygdsföreningarna inom Sunne kommun och Ingmårs Bygdeförening. Ett av resultaten av denna samverkan var broschyren " Senna Fôr ", som beskriver ett stort antal kultur - och naturminnesmärken inom kommunen. Hösten 1970 kallade Turistnämden representanter från olika föreningar till ett möte. Avsikten var att diskutera en stor turistfrämjande tillställning. Man beslutade att arrangera en festvecka redan under sommaren 1971. Namnet föreslogs bli Evi Gläja.

Gestalter ur Gösta Berlings saga uppenbarade sig under Evi Gläja.

Hembygdsföreningen fick på sin lott att arrangera en del av det hela, nämligen *Broby Marknad* . Efter ett omfattande förberedelsearbete igångsattes i aug. 1971 ett av de största arrangemang som föreningen någonsin anordnat. Ortens köpmän bedrev livlig kommers vid ett fyrtiotal marknadsstånd. Ett stort tivoli och ett antal artister bjöd på underhållning. Vidare förekom visning av husdjur, ponnyridning, marknadsslagsmål, klockbyte, hästpremiering, sockenstämma m m. En teckningstävling med motiv ur Gösta Berlings Saga hade anordnats bland kommunens skolbarn. Vidare fanns en poststation med en för tillfället tillverkad specialstämpel, släktgårdsdiplom och vindflöjlar utdelades till ägare av gamla gårdar. En stor tävling i hästskovarpa gick av stapeln. Under samtliga marknadsdagar serverades nävgröt och fläsk, kålsoppa, kaffe och smörgåsar. Broby Marknad återkom med ungefär samma aktiviteter under följande år. En del nyheter och förändringar förekom dock. Sålunda användes lanthandeln för första gången år 1972.

Tack vare kommunala bidrag och statliga AMS - medel möjligjordes inköp och flyttning av en gammal lanthandel från Butorp i Olsäter till den nuvarande platsen på hembygdsgården. Huset stod färdigt 1972 och samma år invigdes det av kommunstyrelsens ordförande under Broby Marknad.

En *arkivarbetare* anställdes för att iordningställa och registrera föreningens arkivmaterial. I okt. 1973 firade föreningen sitt 50 - årsjubileum med ett stort och pampigt festprogram i Fryxellska skolans aula. Bland alla programpunkter kan nämnas högtidstalet av landshövding Rolf Edberg samt utdelning av Hembygdsförbundets hedersnålar till framstående medlemmar av vår förening. Jubileumsdagen avslutades med thésupé på hembygdsgården.

Under 1974 års Broby Marknad medverkade bl. a. Lars Madsén. Dessutom uppfördes rättegångsspelet " *Silverstölden på Björnviks gård*" i den gamla tingssalen. Föreställningen gick i repris under en hembygdsafton i september. Under året avgick vandrarhemmets föreståndare Astrid Sundq-

Tre herrar på Broby marknad. Fr v Yngve Jönsson, Ville Larsson (Kôrmo-Johan) och Lars Wennberg.

Fryksdalsord:

"neffôr"

Vad heter det på svenska?

Svar: Ledsen

vist efter femton års trogen tjänst. Under år 1975 firade *Luciafirandet sitt fyrtioårsjubileum.* I mitten av 30 - talet kom initiativet från dåvarande sekreteraren Sven Jörnman, vilken sedan tillsammans med makarna Sundholm och Nilsson ledde Luciafestligheterna under många år. Jubileumslucia var Maria Allard. En resumé över de fyrtio årens Luciafirande föredrogs av Martin Sundholm.

Broby Marknad arrangerades för sista gången år 1975. Följande år hade föreningen premiär på sin nya festlighet *"Senna Fôr "* som gick av stapeln i juli månad. Hantverkare visade hur det går till att spinna, väva, valka, dreja, näverslöjda m.m. Andra aktiviteter var folkdans, teckningstävling, musik, teater, ponnyridning, fotoutställning, hästskovarpa m.m. Under 1976 återfanns delar av den gamla *Askersbytapeten.* Dessa sändes till en konservator för reparation. Därefter har tapeten hängts upp i ett av Askersbygårdens rum. Särskilt verksam med detta arbete har varit Maj Hedin. Tillsammans med studieförbundet Vuxenskolan drev föreningen ett tiotal kurser i torp-inventering. Under 1977 års sommarfest " *Senna Fôr"* förekom bl a en folkdräktsparad. De många och delvis originella dräkterna presenterades av Olle Söderberg. Som vanligt förekom dessutom ett stort antal hantverkare

Senna Fôr

på

HEA

i arbete med sina alster. Andra aktiviteter var prisutdelning i teckningstävlingen, folkdanser, sagostunder m.m. Föreningen har deltagit i diskussionerna kring *stadsplaneförslaget för området vid Hea* i Åmberg. Därvid har framhållits att den gamla kulturplatsen på något sätt bör utmärkas för eftervärlden, t ex genom en minnessten, gatunamn, en öppen plats el dyl.

Vid årsmötet 1978 avgick föreningens ordförande Lars Wennberg, och arbetet kom under följande verksamhetsår att ledas av vice ordf. Martin Sundholm.

Även under 1978 arrangerades sommarfesten " Senna Fôr ". Under årets mörkare delar hölls traditionsenligt ett antal *brasaftnar* i Askersbygården. Under året har föreningen fått en gammal fin *loftbod* av Rut Karlsson och makarna Önnberg i Pålsby. Enligt planerna skall denna så snart som möjligt flyttas till hembygdsgården. Vid årsstämman 1979 valdes Martin Sundholm till föreningens ordförande. Vid det konstituerande sammanträdet utsågs Hugo Jansson till vice ordförande och Sven Toremark till sekreterare. Ett antal kommittéer tillsattes bl.a för muséet och Pålsbyboden.

Många frivilliga krafter ställde upp i arbetet både manuellt och med traktorer och lastbilar till största delen under Karl Olssons ledning.

I början av 80 - talet koncentrerades arbetet kring *Pålsbyboden*, den nermonterades och fraktades till hembygdsgården för att efter hand uppföras, iordningställas och målas. Så hade Askersbygården fått en imponerande uthuslänga med såväl pig- som drängkammare, stall m m. Sen tog arbetet att

Pär Larskällan

- en hälsobrunn på Gjutaregårdens utskog

Strax norr om Annefors på Gjutaregårdens östligaste utskogar fanns under 1800 - talet en vida berömd hälsokälla, som gick under namnet " Pär Larskällan ". Denna källa var belägen på Pär Larssons i Gjutaregården ägor, där ochså gårdens säter låg i omedelbar närhet till denna källa. Markägaren Pär Larsson var född den 31/3 1831 på gården Sexman i Östanbjörke, ingick äktenskap med Marit Nilsdotter, född i Gjutaregården den 4 / 10 1833 i Torsby, Sunne. Pär hade före giftermålet tjänat dräng på den gård han senare genom köp blev ägare till. Den förre ägaren, Lars Olsson, född i Gjutaregården den 25 / 10 1791, står skriven som änkling i husförhöret 1845, död på sin gård den 9 / 6 1861. Kanske var det någon av säterkullorna vid Pärlarssätern, som första gången upptäckte källans hälsobringande egenskaper. Troligen var den från början endast ett vattenställe för både folk och fä vid Pärlarssätern. Kanske någon som drack dess starkt järnhaltiga vatten känt lindring av någon åkomma och på så vis uppmärksammat den. Snart vann den ryktbarhet som hälsokälla. Pärlarskällan rekommenderades varmt av dåvarande provinsialläkaren i Sunne, Per Jonas Emanuel Piscator. Denne var son till bruks-patronen vid Annefors bruk, Carl Piscator, som ägde Annefors 1843 till 1835.

Pär Larskällan hade mycket järnhaltigt vatten och ansågs på sin tid som en synnerligen välgörande hälsobrunn. Den besöktes också främst under 1800 - talets senare hälft av otaliga sjuka från såväl Fryksdalen som Klarälvdalen. Enligt berättelser togs vattnet från källan in till en stor gryta för uppvärmning, därefter leddes vattnet i en ränna till badhuset. Det var folket på den relativt närbelägna gården Översjön som skötte denna hälsobrunn. Vid denna tid bodde där Olof Jansson, född den 20 / 2 1825 i Tjustersby, och hans hustru Kjerstin Ersdotter, född den 27 / 8 1827 i Gjutargården. Olof Jansson var enligt berättelser en man, som var kunnig i mycket. Förutom en god jordbrukare var han även skräddare och gjorde diverse kluriga uppfinningar. Han hade en egen kvarn i Översjöbäcken, där han malde gårdens säd. Där ordnade Olof ochså en sinnrik uppfinning, som ljudligt talade om när säden var färdigmalad. Då ringde en vanlig hästbjällra, som han monterade upp. Olof Jansson lär i många fall ha passat på att ta en välbehövlig tupplur under malningen. Det var ju riskfritt, ty bjällran ringde och väckte Olof när allt var klart. Detta har berättats av en piga på detta ställe, Maria Jansdotter född den 4 / 9 1865 och död den 21 / 6 1940, mer känd som Maja i Kvarntorp i Tomthult. År 1895 var enligt flera uppgifter sista året som Pär Larskällan brukades, men ännu många år framåt i tiden skulle Pärlarssätern brukas under somrarna. Denna säter låg endast ett stenkast nordväst om den berömda källan. Platsen var troligen vid denna tid en ansenlig öppen yta i skogen och låg mycket idylliskt i östsluttningen ner mot Mansån. I dag är såväl sätern som badhuset vid Pärlarskällan för länge sen borta och grov granskog växer där otaliga hjälpsökande satt och vilade i väntan på sin tur att få en livgivande kur av Pär Larskällans hälsobringande vatten.

Olle Gustavsson.

K. Nilssons Måleri ab
Gettjärn, 686 00 SUNNE
0565/430 29

Fryksdalsord:
"hôger"
Vad heter det på svenska?
Svar: Minns

Hembygdsföreningens 50-års jubileum 1973. Fr v: H O Nilsson, Martin Sundholm, Frank Fredriksson, Lars Wennberg, landshövding Rolf Edberg, Ville Johansson, Gösta Miller, Pelle Nilsson samt Ernst Edgren.

få *Anneforsskolan* till skolmuseum vid. Efter åtskilliga kringelikrokar och tidningsskriverier lyckades det tack vare envisa äldre och yngre lärare, som även offrade en studiedag på arbetet att nermontera den. Dessutom deltog ett stort antal intresserade ortsbor med nedmontering, röjning och transport till Åmberg. Allt gjordes utan ersättning av dessa personer. En dag stod den klar för invigning, då Ville Larsson (1984) klippte bandet och Lars Wennberg höll invigningstalet. Vice ordförande Hugo Jansson övertog klubban efter Martin Sundholm och styrelsen har sen dess fått till stor del ny sammansättning. På vandrarhemmet styrde Astrid Sundqvist och senare Eva Ritzén. Bland deras efterträdare finns Karin Blomqvist och Äwa Johansson, 1985 och1986 var det Inga-Lill Persson med medhjälpare och 1987 systrarna Kerstin och Paula Karlsson, 1988 -90 har Evelyn Carnlind förestått det.

"Senna Fôr" pågick varje år 1975 -85. 1986 hölls i stället en visfestival över en hel helg. Sedan man börjat med *kulturveckan* har invigningen av denna skett utanför Askersbygården i företrädelsevis vackert väder, vilket man är mycket beroende av. *Torpinventering* pågick några år under Wilhelm Johanssons kunniga ledning. Under 1988 kopierades de redogörelser som ditintills inkommit. Detta gällde även Östra Ämtervik och Gräsmark. En kopia placerades på biblioteket och en på hembygdsgården. Hugo Jansson markerade på den gamla ekonomiska kartan kända torpställen som varit året runt bebodda. Ett hundratal personer medverkade i arbetet.

Från Jössetjänst beställdes skyltar att markera torpen ute i naturen och de första anmäldes klara i december 1990. Nu återstår att sätta ut dem under kommande år. Sedan 1984 har varje år hållits en *julmarknad*, där hantverkare från bygden fått sälja sina alster. Oftast har den varit välbesökt och även genom lotterier gett en slant till verksamheten. Luciafirandet har pågått utan avbrott sen 1936, då Margit Samuelsson, Rottneros, ridande for genom Sunne, till 1990 då Anna Asp åkande efter ett vackert ekipage färdades samma väg. Till att börja med var luciorna "*handplockade*", men sedan några år får Sunneborna välja eftersom Fryksdalsbygden trätt in i samarbete med arrangörerna. Under 1987 ordnades arbetsrum för personal i skolmuseets övervåning. Då anställdes fotograf Leif Nilsson för att ta hand om de många glasplåtar, som skänkts till föreningen av Sven Carlsson. Åt honom iordningsställdes en lämplig lokal. Efter ett år över gick han till annan verksamhet, men intresserade medlemmar kanske på frivillig basis kunde träda in och hjälpa till?

Lanthandeln börjar åter ta form, nu på hembygdsgården.

Katarina Westlund, en i raden av Sunnes många lucior

ANNONS-AFDELNING.

Alfr. Ljunggren

Bleck- & Plåtslagare

Sundsvik & Sunne,

rekommenderar sig i den ärade allmänhetens åtanke vid förefallande behof af allt hvad till yrket hörer, såsom:

Taktäckningar, Takrännor och **Stuprör, Mejerikärl** af 1:ma Stålplåt med **egen** förtenning.

Medlemmar
i
Sunne Hembygdsförening

HEDERSMEDLEMMAR

Namn	Förnamn
Carlsson	Sven
Nilsson	Inga
Sundell-Johansson	Ulla
Sundholm	Gunborg och Martin
Svensson	Ingvar

Namn	Förnamn	Adress	P-adress
Alfredsson	Yvonne	Trädgårdsgatan 1	652 26 KARLSTAD
Algotsson	Lisbeth och Bengt	Kornvägen 3	686 00 SUNNE
Allard	Ilona och Ingemar	Strandvägen 3	686 00 SUNNE
Almgren	Bojan och Gunnar	Box 216	686 00 SUNNE
Andersson	Lilly och Gunnar	Sjögatan 12	686 00 SUNNE
Andersson	Maggi och Gunnar	Hagvägen 3	686 00 SUNNE
Andersson	Gullan och Erik	Bengstergatan 37	686 00 SUNNE
Andersson	Linnea	Åsvägen 1	686 00 SUNNE
Arnfeldt	Elsa och Allan	Gärdesvägen 14	686 00 SUNNE
Asp	Anna-Lisa och Per	Bondevägen 7	686 00 SUNNE
Atterfors	Maj-Lis och Ulf	Ambergsvägen 26 B	686 00 SUNNE
Axelsson	Monica och Jan	Höglundagatan	686 00 SUNNE
Axelsson	Eva	PL 8238	686 00 SUNNE
Bengtsson	Per	PL 5311	686 00 SUNNE
Bengtsson	Margareta och Ingvar	Stöpafors 3345	686 00 SUNNE
Berglund	Maj-Stin och Roger	Askersby	686 00 SUNNE
Berglund	Ebba och Karl	Trädgårdsgatan 24	686 00 SUNNE
Bergström	Valli och Evert	Ambergsvägen 32	686 00 SUNNE
Bergström	Märta och John	Bräcka 6412	686 00 SUNNE
Bergström	Nils	Sandgatan 9	686 00 SUNNE
Bergström	Gunnel och Kjell	Hasselbolsvägen 6	686 00 SUNNE
Bertilsson	Ulla-Britt	Rådjursvägen 20	686 00 SUNNE
Björk	Paul	Skidvägen 15	126 60 HÄGERSTEN
Blomquist	Carin o Thord	Bengstergatan 31	686 00 SUNNE
Bredenberg	Inger och Ingemar	Bävervägen 12	686 00 SUNNE
Breitholz	Bo	Älvkullsgatan 5 A	686 00 SUNNE
Broström	Birgitta och John	Furugatan 4	686 00 SUNNE
Bärestam	Eva och Lennart	Huseby 7282	686 00 SUNNE
Börjesson	Stefan	Lofalla 9242	686 01 VA ÄMTERVIK
Carlbäck	Maja	Pl 5350	686 00 SUNNE
Carlsson	Sven	Lövnäsvägen 27	686 00 SUNNE
Carlvik	Gunnel och Åke	Pl 5156	686 00 SUNNE
Ceder	Märta och Sven	Helgebacka	686 00 SUNNE
Dahlgren	Anna-Stina	Gettjärn	686 00 SUNNE
Dahlgren	Ingrid och Alf	Storgatan 53	686 00 SUNNE
Dahlquist	Maj-Britt och Karl	Box 93	686 00 SUNNE
Dahlström	Elvan och Karl-Erik	Pl 2925	686 00 SUNNE
Dahlström	Maj-Britt och Alf	Muspelheimsvägen 13	131 47 NACKA
Danielsson	Karin och Nisse	Lersjöfors 6361	686 00 SUNNE
Edman	Margareta och Lennart	Nygatan 19 B	665 00 KIL

LÄNSFÖRSÄKRINGAR
VÄRMLAND
Box 367, 651 09 KARLSTAD: Tfn 054-14 15 00

Ekberg	Eva och Henning	Hjortvägen 7	686 00 SUNNE
Ekberg	Anna-Maj och Börje	Box 7167	686 00 SUNNE
Ekeberg	Gudrun och Erik	Västergatan 1	686 00 SUNNE
Emilson	Harry	Villagatan 14	686 00 SUNNE
Emmesjö	Ruth och Sven	Åsvägen 5 A	686 00 SUNNE
Enarsson	Birgit och Yngve	Enevägen 10	686 00 SUNNE
Engström	Doris och Alvar	Lövnäsvägen 7	686 00 SUNNE
Ericsson	Karin och Sven-Erik	Mårdvägen 15	686 00 SUNNE
Eriksen	Dag Chr	Källelundsvägen 10	360 43 ÅRYD
Eriksson	Einar	N Arneby 7195	686 00 SUNNE
Eriksson	Karin och Algot	Idrottsvägen 8	686 00 SUNNE
Eriksson	Rune	Sa Borgeby 5157	686 00 SUNNE
Eråker	Stig	Lersjöfors	686 00 SUNNE
Fernlöf	Vera och Carl-Åke	Frykenvägen 9	686 00 SUNNE
Forsberg	Ingeborg och Börje	Fabriksgatan 11	686 00 SUNNE
Forss	Dagny och Harry	Kapellvägen 2	686 00 SUNNE
Frank/Martin	Kristina och Krister	Frykenvägen 24 C	686 00 SUNNE
Fries	Ulla	Trädgårdsgatan 27	686 00 SUNNE
Fryk/Bredberg	Reine och Sensy	Tjustersby 5222	686 00 SUNNE
Frykman	Inger och Erling	By 6154	686 00 SUNNE
Frykskog	Märta	Floragatan 22 C	686 00 SUNNE
Grankvist	Marianne och Alf	Maggeby 5067	686 00 SUNNE
Gullström	Maj-Britt	Järnvägsgatan 7 A	686 00 SUNNE
Gullström	Bengt	Videvägen 13	686 00 SUNNE
Gunnarsson	Ann och Per	Askersby 1811	686 00 SUNNE
Gustafsson	Olle och Siv	Råbäcken, Karlsbol	686 00 SUNNE
Gustavsson	Martin	Bredängen 5061	686 00 SUNNE
Hagelin	Irene och Bernt	Brobygatan 25	686 00 SUNNE
Hallgren	Kajsa och Stig	Frykenvägen 1	686 00 SUNNE
Hedin	Ella och Per	Box 97	686 00 SUNNE
Hedin	Maj	Torvnäsvägen 12	686 00 SUNNE
Hedlund	Eva och Erland	Ekebyvägen 24	686 00 SUNNE
Hedqvist	Karin och Arne	Furugatan 10	686 00 SUNNE
Hellberg	Bertil	Lingonstigen 33	541 33 SKÖVDE
Henriksson	Elna och Per	Älvgatan 15	686 00 SUNNE
Hillesöy	Ulla	Smyckegränd 12	126 41 HÄGERSTEN
Hjalmarsson	Ann-Mari och Sören	Lersjöfors 6355	686 00 SUNNE
Hjalmarsson	Margareta	Skolgatan 7	686 00 SUNNE
Horn af Åminne	Claes	öjervik	686 00 SUNNE
Hultman	Birgitta och Verner	Pl 7215	686 00 SUNNE
Håkansson	Anne-Lise och Anders	Fack 227	686 00 SUNNE
Håkansson	Ingrid och Martin	Arrendegården	686 00 SUNNE
Ingemyr	Britta och Verner	Storgatan 29	686 00 SUNNE
Jansson	Gull-Britt och Arne	Pl 6379 Sundstorp	686 00 SUNNE
Jansson	Ester och Hugo	Maggeby 1096	686 00 SUNNE
Jansson	David	Pl 5154	686 00 SUNNE
Jansson	Inger och Tage	Vännoævägen 6	686 00 SUNNE
Jansson	John	Bondevägen 42	686 00 SUNNE
Jansson/Lidmalm	Vivan och Sigurd	Hagvägen 11	686 00 SUNNE
Johannesen	Artur	Rosenbergsgatan 9	686 00 SUNNE
Johansson	Lilian och Åke	Videvägen 10	686 00 SUNNE
Johansson	Brita	Åsvägen 10 A	686 00 SUNNE
Johansson	Yvonne och Ivan	Rosenbergsgatan 2	686 00 SUNNE
Johansson	Ulla och Lars	Skinnargården	686 00 SUNNE
Johansson	Elna	Älvkullsgatan 3 B	686 00 SUNNE
Johnsson	Maja och Börje	Gjutaregården 5329	686 00 SUNNE
Johnsson	Lilly och Gustav	Strandvägen 15	686 00 SUNNE
Jönsson	Yngve	Mellanvägen 3	686 00 SUNNE
Karlsson	Lilly	Arnstorp 8331	686 00 SUNNE

LÄNSFÖRSÄKRINGAR
VÄRMLAND
Box 367, 651 09 KARLSTAD. Tfn 054-14 15 00

Karlsson	Ella och Åke	Allégatan 15	686 00 SUNNE
Karlsson	Stina	Strandbrinken 11	686 00 SUNNE
Karlström	Marianne och Karl-Ivar	Fack 90	686 00 SUNNE
Kringlund	Birgitta	Fänriksvägen 11 A	686 00 SUNNE
Larsson	Sune	Bergskog	686 00 SUNNE
Larsson	Lars R	Knivetorpsvägen 4	433 31 PARTILLE
Larsson	Wilhelm	Färjestadsvägen 36 I	664 65 KARLSTAD
Larsson	Britta	Pl 8107	686 00 SUNNE
Larsson	Karl	Stornäs 8152	686 00 SUNNE
Larsson	Sigurd	N Viken 6407	686 00 SUNNE
Larsson	Björn	Skolgatan 7	686 00 SUNNE
Lindahl	Liselotte och Mats	Bondevägen 20	686 00 SUNNE
Lindberg	Laila och Lars	Bengstergatan 35	686 00 SUNNE
Lindgren	Karin och Curt	Mellqvistvägen 5	686 00 SUNNE
Linnarud	Arne	Nordmarksgatan 19	652 30 KARLSTAD
Ljung/Persson	Christina och Oskar	Blommesbergsvägen 180	126 52 HÄGERSTEN
Lundqvist	Ulla och Lolle	S:t Eriksgatan 28	112 39 STOCKHOLM
Magnusson	Barbro och Jarl	Videvägen 14	686 00 SUNNE
Mangborg	Lilian och Henry	Trädgårdsgatan 12	686 00 SUNNE
Marcusson	Ulla-Stina och Kjell	Bengstergatan 7	686 00 SUNNE
Martinsson	Gertrud och Curt	Åkarevägen 5	686 00 SUNNE
Mattson	Gunnel och Folke	Skinnerud 3417	686 00 SUNNE
Miller	Georg	Allégatan 30	686 00 SUNNE
Mogren	Inger och Rolf	Västansjö 2288	686 02 ROTTNEROS
Montgomery	Tuttan	Allegatan 20 D, 3 tr	686 00 SUNNE
Myrehed	Birgit och David	östanäs 1115	686 00 SUNNE
Myrehed	Inger och Robert	Pl 5382	686 00 SUNNE
Möller	Peter	Herrgården	686 02 ROTTNEROS
Mörling	Angeles	Gårdsjö 1190	686 00 SUNNE
Nermark	Kjell och	Ambergsvägen 28	686 00 SUNNE
Nilsson	Ingegerd och Eje	Ringvägen 23	686 00 SUNNE
Nilsson	Bernhard	östra Kanalgatan 4/4	652 20 KARLSTAD
Nilsson	Aina och Konrad	Björkebo 7418	686 00 SUNNE
Nilsson	Brita och Henry	S Borgeby 5154	686 00 SUNNE
Nilsson	Elsa och John	Maggeby 1099	686 00 SUNNE
Nilsson	Ingrid och Tord	Höglundagatan 7	686 00 SUNNE
Nilsson	Ann-Britt och Birger	Sandgatan 11	686 00 SUNNE
Nilsson	Lars	Gettjärn 6657	686 00 SUNNE
Nilsson	Inga	Badhusgatan 10	686 00 SUNNE
Nilsson	Brita och Karl	Angersby 1807	686 00 SUNNE
Nilsson	Eivor och Gösta	östanäs 1117	686 00 SUNNE
Nilsson	Kerstin och Rolf	Höglundagatan 39	686 00 SUNNE
Norderup	C G och Anna	Pl 2194	686 02 ROTTNEROS
Nordström	Karin och Lars	Fack 171	686 00 SUNNE
Obbarius	Ninni och Ulf	Klövervägen 5	686 00 SUNNE
Olsson	Iréne och Ivan	Pl 6108 Ulfsby	686 00 SUNNE
Olsson	Gunborg och Folke	Angersby 1806	686 00 SUNNE
Olsson	Gunhild och Sven	Tjusterby 5235	686 00 SUNNE
Olsson	Karin och Olle G	Höjen 6137	686 00 SUNNE
Olsson	Ingrid	Backetorp	686 00 SUNNE
Olsson	Lars	Lersjöfors	686 00 SUNNE
Olsson	Astrid och Helmer	Hulta 8215	686 00 SUNNE
Olsson	Elsy	Box 273	686 00 SUNNE
Olsson	Sigrid och Karl	Hjortvägen 10	686 00 SUNNE
Olsson	Karin	Åsvägen 12	686 00 SUNNE
Olsson	Helfrid	Pl 8127	686 00 SUNNE
Olsson	Inga och Carl-Axel	Torsberg 5306	686 00 SUNNE
Olsson	Margit och John	Ingeborgjorden 3270	686 00 SUNNE
Olsson	Ingrid och Herbert	Idrottsvägen 1	686 00 SUNNE

LÄNSFÖRSÄKRINGAR
VÄRMLAND
Box 367, 651 09 KARLSTAD. Tfn 054-14 15 00

Olsson	Elsie och Allan	S:a Borgeby 5112	686 00 SUNNE
Olsson/Ljungberg	Kjell och Ann-Britt	Enevägen 5	686 00 SUNNE
Ottoson	Hanna och Viktor	Ås 7077	686 00 SUNNE
Persson	Berit och Kjell	Hasselbolsvägen 10	686 00 SUNNE
Persson	Ulla och Lennart	Långgatan 20	686 00 SUNNE
Persson	Elsie	Älvkullsgatan 3 A	686 00 SUNNE
Persson	Åse och Kjell-Åke	Frykenvägen 24 B	686 00 SUNNE
Persson/Berglund	Dagny och Tore	Sundgatan 10	686 00 SUNNE
Pettersson	Magda och Erik	Björkefors 7345	686 00 SUNNE
Pettersson/Jansson	Laila och Bengt	Hälsingegatan 10, 3 tr ö g	113 23 STOCKHOLM
Ramström	Anita och Ragnar	Box 56	686 00 SUNNE
Ranunger	Anna-Lisa och Karl-Axel	Pl 7119	686 00 SUNNE
Ritzén/Sjögren	Nils och Ann-Marie	Furugatan 16	686 00 SUNNE
Rådh	Gunilla och Kjell	östanäs 1141	686 00 SUNNE
Sahlström	Vera och Hadar	Ambergsvägen 30	686 00 SUNNE
Salomonsen	Greta	Gårdsjö	686 00 SUNNE
Schrader	Irmgard och Erwin	Rottnevägen 3	686 00 SUNNE
Sjöqvist	Birgitta och Tore	Sundsbergs gård	686 00 SUNNE
Skogestig	Barbro och Karl	Mellqvistvägen 6	686 00 SUNNE
Smegärd	Helny och gunnar	Frykenvägen 17	686 00 SUNNE
Steen	Bengt	Gylleby	686 00 SUNNE
Strandén	Linnéa och Torsten	Arnebyvägen 25 C	686 02 ROTTNEROS
Strid	Anita	Furugatan 8	686 00 SUNNE
Sundelin	Lisa och Bertil	Rottnavägen 5	686 00 SUNNE
Sundell-Johansson	Ulla	Älvkullsgatan 1 B	686 00 SUNNE
Sundholm	Gunborg och Martin	Ekebyvägen 56	686 00 SUNNE
Sundkvist	Berit och Sven	ö Gustavsbergsv	653 45 KARLSTAD
Sundqvist	Eva	Kiselstråket 11	902 42 UMEA
Svensson	Alva och Gert	Bävervägen 10	686 00 SUNNE
Svensson	Birgit	Brårudsvägen 35 B	686 00 SUNNE
Svensson	Ingvar	Thermiavägen 13	671 01 ARVIKA
Swensén	Irma och Arnold	Ljungvägen 9	686 00 SUNNE
Söderberg	Maj-Britt och Valter	Rudebäcksgatan 6 A	686 00 SUNNE
Söderberg	Carl- Erik	Solviksvägen 6	686 00 SUNNE
Söderberg	Margit och Gösta	Trädgårdsgatan 22	686 00 SUNNE
Thudén	Sigrid och Lennart	önsby 7021	686 00 SUNNE
Toremark	Gerd och Sven	Prostgården	686 00 SUNNE
Walfridsson	Paul	östanbjörke	686 00 SUNNE
Walfridsson	Arne	östanbjörke	686 00 SUNNE
Wangsten	Kerstin och Hans	Sommarvägen 10	686 00 SUNNE
Wennberg	Berit och Lars	Källgatan 16	686 00 SUNNE
Westergren	Gunnar	Fryxellsvägen 1 c	686 00 SUNNE
Wihlborg	Agne och Anja	Stavik 1672	686 04 ö ÅMTERVIK
Viking	Lena och Per	Vårvägen 9	686 00 SUNNE
Willebrand	Birgit och Gunnar	Box 151	686 00 SUNNE
Wistrand	Barbara och Lars	Torvnäsvägen 2	686 00 SUNNE
von Scheele	Christina och Carl-Adam	Helgeby	686 00 SUNNE
Välvik	Sally och Göte	Repslagaregatan 1	686 00 SUNNE
Västlund	Anna	Magasinsgatan 3	686 00 SUNNE
Yngvesson	Gerd och Lars	Storgatan 30	686 00 SUNNE
Åleby	Gösta	Fänriksvägen 18 A	686 00 SUNNE
ödman	Fred	Björnevägen 7	686 00 SUNNE
östlund	Märta och Åke	Brårud 7123	686 00 SUNNE
östlund	Karin och Stig	Älvkullen 11	686 00 SUNNE

LÄNSFÖRSÄKRINGAR VÄRMLAND

Box 367, 651 09 KARLSTAD. Tfn 054-14 15 00

Avd. kontor:

Arvika	Filipstad	Hagfors	Kristinehamn	Sunne	Säffle
tfn 0570-150 72	tfn 0590-134 10	tfn 0563-142 90	tfn 0550-156 15	tfn 0565-104 85	tfn 0533-165 75

En stuga och dess historia

Fryksdalsord:
"pôss rôten"
Vad heter det på svenska?
Svar: Genomrutten

Det är en sen höstdag 1821. En man kommer vandrande på Lersjöns is. Plötsligt brister isen och mannen hamnar i vattnet. På stranden finns en liten stuga. Där bor två kvinnor, som upptäcker den nödställde, rusar ner till stranden och lyckas få upp honom. Han får torka kläderna - och blir kvar där.

Mannen är förre soldaten Olof Elofsson Flodberg, sårad i strid mot Napoleons trupper nere i Tyskland 1813, hemkommen och i färd med att söka arbete för vintern med timmerhuggning i Svinebergsätter.

Den yngre av de båda kvinnorna är änka med 2 små barn, men hon bestämde genast: " Detta ska bli min kär ". Så blev det. I augusti 1822 gifter de sig. Han är då skriven i Sundstorp, där han byggde en ny stuga om ett rum och kôv, på den tiden den vanligaste stugtypen för fattigt folk.

Efter dem bor dottern Katrina född 1822 i Åsen, som torpstugan kom att kallas.

År 1848 får hon dottern Maria, som allmänt kallades " Tôrbôra ", ett oförklarligt namn tycktes det tills släktforskare upptäckte att Flodbergs mor kunde vara från Torbjörnstorp i Gräsmark. I dialekt blev det förstås " Tôrbôra ", kvinnan från Tôrberstorp, som möjligen bodde hos sonen någon tid. Namnet kom sen att följa ättlingarna.

Soldatbostaden flyttades från Sundstorp och återuppfördes på hembygdsområdet i Åmberg.

Maria Olsdotter f 8/5 1848 i Åsen, Sundstorp nuvarande "Soldattorpet" vid Sunne Hembygdsgård gick under öknamnet: "Tôrrbôra". Troligen var släkten bördig från Torbjörnstorp i Gräsmark.

Maria levde till 1934 och blev en välkänd person i bygden. Det var inte lätt att livnära sig i en liten torpstuga.

En ko hade man. På sommaren gick den i skogen och försörjde sig själv, men när vintern kom blev det snart höbrist, och Maria fick gå ut och be goda grannar om hjälp. Hon kom med en stor säck på en kälke.

I sin torpinventering har Ville Larsson i Gettjärn berättat om ett sånt besök. " Nisch på Hagen" får besök, går ut och fyller säcken och kommer in. Under tiden har hans hustru försett Maria med en rejäl smörgås. Maria frågar vad höet kostar. " 50 öre " blir svaret.

"Du va ' allt en m'aser te kunn stôpp i hy du, Nisch. Johan på Jal va int krôpp te å få i för mer än 25 öre, han".

" Ja du får fell fôr samm pris här ågg ", sa Nisch.

Detta var ett exempel på Marias slagfärdighet. Hon brukade gå dagsverken, eller spinna och sticka åt grannarna. Likaså gjorde dottern Ida, som levde till 1967.

Maria var en tid gift med en betydligt yngre man, men denne var sjuklig, varför hon levde som änka i många år.

Hon hade 3 söner, vilka alla for till Amerika.

Deras barn kom och besökte farmor. Liksom sönerna hade de sänt pengar då och då, men aldrig hade de kunnat tro att stugan var så dålig. De ordnade så att en ny stuga byggdes intill den gamla, men dit ville inte gamla farmor flytta.

Hon ville dö i det hus där hon fötts. Inte heller dottern Ida kunde med det nya huset. Inte förrän doktorn sa ifrån på skarpen flyttade hon dit.

En dag hittade man Ida död ute på vägen. Det blev auktion.

Ett par styrelsemedlemmar i Sunne Hembygdsförening var där. De ropade in huset och vill Du se det, så gå till Hembygdsgården och titta på " Soldattorpet ", som vi kallar det. Det nya huset står kvar på tomten och nyttjas som fritidshus.

Källa : Ville Larsson: Torpinventering.
Margit O.

Tingsgården byggdes 1828-30 och användes i 110 år för sitt ursprungliga syfte. Den innehåller nu föreningens hembygdsmuseum.

Rättssalen befinner sig i ursprungligt skick.

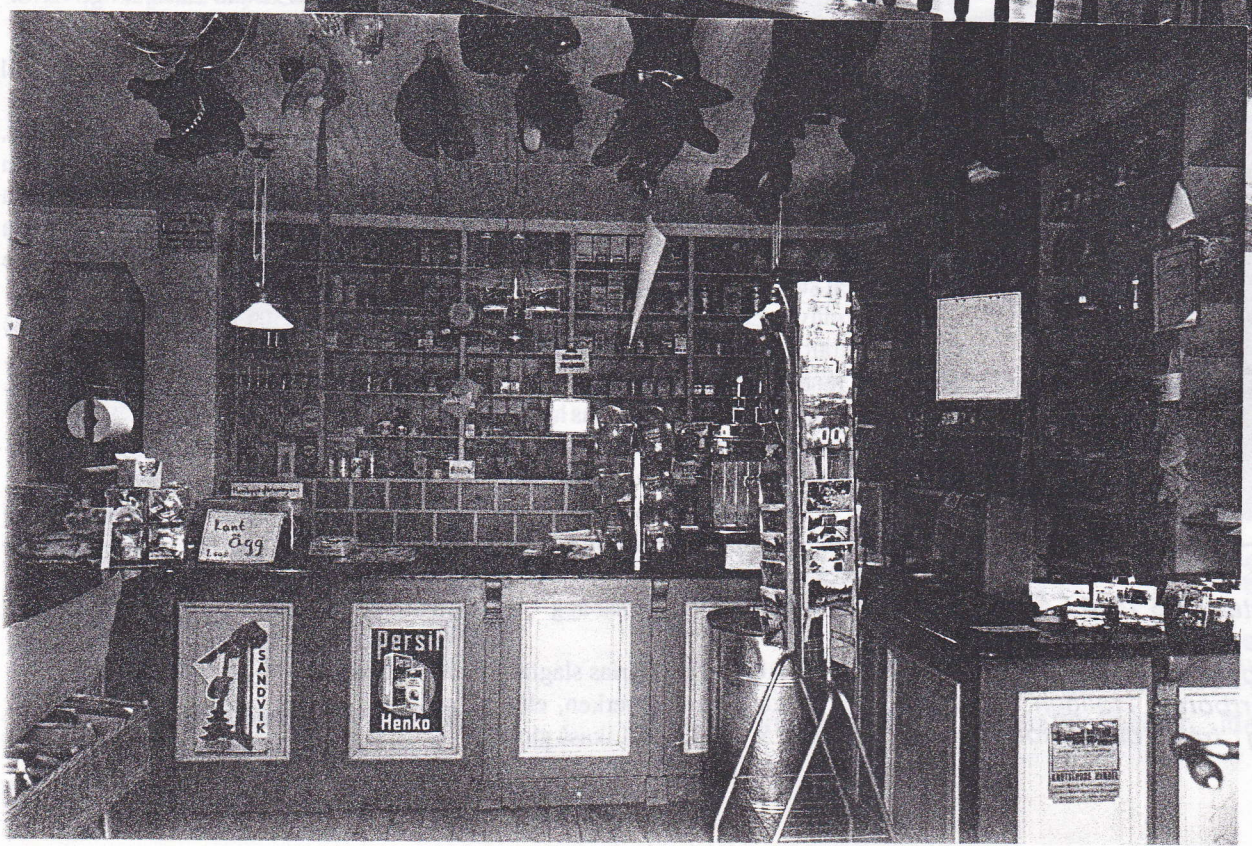

Interiör från "Åmbergsboa".

Verksamhets berättelse för år 1990

Sunne hembygdsförening, SHF, har nu avslutat sitt 67: e verksamhetsår och liksom tidigare har även detta varit händelserikt.

Årsmötet 1990 - 04 - 01
Ordförande Hugo Jansson kunde hälsa 24 medlemmar välkomna var efter Samuel Olsson jämte sin musiklärare bjöd på musik. Efter stadgeenliga förhandlingar befanns följande styrelse och övriga funktionärer valda för 1990 :
Ordförande: Hugo Jansson
Ordinarie ledamöter: Birger Nilsson, Margit Ohlsson, Sven Toremark, Erling Frykman, Gunnar Andersson, John Bergström, John Broström, Olle Gustavsson, Allan Olsson, Clas Hallgren
Suppleanter: Stina Karlsson, Leif Nilsson Carl-Gösta Norderup, Olle G Olsson
Revisorer: Ola Sterwin, Elna Henriksson
Revisor suppleant: Ingemar Bredenberg
Valberedning: Mai Hedin, Carl Dahlquist och Elsie Eng-Olsson
Intendent: Birger Nilsson

SHF har två personer lönebidragsanställda - Sven Johansson som vaktmästare och Evelyn Karnlind som värdinna. Under sommaren har i likhet med tidigare år i samarbete med STF bedrivits vandrarhemsrörelse - antal gästnätter 2754 st. Objektanställda i denna rörelse har varit Helena Johansson och Per Åsemark. Verksamhet som bedrivits under året : Den 28 April var styrelsen inbjuden till Fryksände Hembygdsförening för studiebesök - 8 personer deltog i det trevliga besöket på Kollsberg. Den 29 april började teatergruppens övningar. Pjäsen var " Silverstölden på Björnviks gård ", med Lars Wennberg som primus motor. Samtliga bjöds på härligt kaffe med dopp som Stina

och Ester ordnat. Den 5 maj deltog Margit, John, Ester och Hugo samt Wille Larsson i Värmlands hembygdsförbunds årsstämma i Torsby. Måndagen den 14 maj samlades rikstecknings tävlingens jury för bedömning av 4 : de klassarnas teckningar med motiv av " Nils Holgersson ". Årets tävling gick i samarbete med Hemmets Journal och juryn leddes av konstnär Sven Schützer - Branzén. Stina och Ester ombesörjde att lunch serverades. Den 18 maj övades " Silverstölden ". Den 19 maj deltog ett antal personer i en resa till Stockholm under mottot " Hela Sverige skall leva ". Den 30 maj anordnade Fryksdals Hushållningsgille Hemmets Dag i Sunne Församlingshem. Vår vävgrupp deltog då i en stor utställning med vävda alster i samarbete med Medborgarskolan.

Den 6 juni deltog vi i firandet av Svenska Flaggans Dag vid Berga i Lysvik. Under tiden 13 - 19 juni bevistade Ester och Hugo årets riksstämma i Riksförbundet för hembygdsvård som hölls i Gällivare och beslöts där att 1991 års stämma skulle hållas i Sunne. Midsommaraftonen den 22 juni hade vi traditionellt arrangemang vid Hembygdsgården under medverkan av bl.a. Sunne manskör, Inga - May och Jan Ullström. Som vanligt var mycket folk samlat och de blomsterprydda barnen skänktes glass av Sunne Köpmannaförening. Vävgruppen sålde lotterier med sina vävda textilier som vinster.

Den 23 juli överlämnade Birgit och David Myrehed ett större inramat fotografi från Angersby. Fotot är taget 1909 av Kongomisionären Teofi l Ceder, som då hälsade på i sitt forna hem och möttes av bygdens folk, som kommit för att lyssna på vad han berättade. Den 2 augusti anordnade Värmlands radio lokal utsändning från Sunne, SHF kunde därvid aktivt bidraga så att personer från orten som Gunnar Almgren, Rut Mård, Fred Ödman, Märta Sjökvist m.fl. kunde medverka i ett minnesvärt program. Söndagen den 14 augusti hölls kulturveckans invigning i " Ladan " på Mårbacka Minnesgård kl. 13. Kl. 16 samlades vi på vår hembygdsgård för prisutdelning i årets teckningstävlingar som förättades av Lennart Edberg. Vinnare i Rikstävlingen blev Louise Arremark, Stockholm. Hon liksom vinnaren i de lokala klasserna bjöds på flygtur över Sunne trakten. Louises föräldrar bjöds på flygresa Stockholm - Karlstad tur och retur genom Sunne Turistråds sponsring. Lokaltävlingen, som hölls för 20: de året gavs jubileumskaraktär genom att representanter för de tre klassernas vinnare, inalles 60 st voro inbjudna. Deras teckningar utställdes i original i kongresshallen i Rottneros Park, under kulturveckan och fotoutställning av dessa på Hembygdsgårdens andra våning. Initiativ-tagare till dessa tävlingar, med början 1971, Karin Olofsson liksom den duktige och kreative Lars Wennberg , som sett till att allt fungerat kring dessa tävlingar, som gett oss - ja hela Sunne- ett så fint kulturellt inslag - tackar vi. Våra damer Stina, Anna och Ester bjöd vid detta tillfälle ett 20 - tal gäster på lunch. De båda teatergrupperna spelade under aftonen upp sina pjäser inför fullsatta lokaler:" Silverstölden " och " Examen i Ruskaby skola " den senare med Kajsa Axelsson som huvudansvarig ledare. Den 7 augusti deltog vi i Barnkulturdagen i Kongresshallen i Rottneros. 10 aug.uppfördes teaterstycket " Silverstölden " för 2: a gången inför fullsatt lokal.

Lördagen den 11 aug hölls auktion på gårdsplanen vid Askersbygården. Karl-Erik Dahlström och Olle Olsson, (Olle Där Fram) kända auktionister från trakten, ordnade denna på gammaldags vis. Inlämnat gods försåldes liksom överskottsmaterial från oss. En riktig folkfest med strykande åtgång på glass, kaffe och varm korv denna strålande augustidag.

Den 26 augusti medverkade vi i arrangemanget tipsrundan: "Vad vet du om Sunnes hus?" Huvudarrangör för detta var kulturnämnden och tätortens grupp i "Hela Sverige skall leva"-kampanjen.

6 sept hölls Öppet hus kl 14.00 -17.00 - museeerna hölls öppna.

Torsdagen den 20 sept kunde Länshemslöjdskonsulent Elisabeth Jacks-Svantesson mottaga vävgruppens färdig ställda matta till prins Carl Philip att placeras i hans fritidshus i byn Årås, Sunne-vars invigning förestår.

Den 3 okt stod vi som inbjudare till hembygdsföreningarna inom Sunne kommun för att förbereda och planera inför 1991 års RfH:s riksstämma i Sunne. En arbetsgrupp bildades under ledning av Inger Axelsson. för det fortsatta arbetet.

Den 13 okt videoinspelades "Examen i Ruskaby skola". För detta stod Arthur Johannesson och Kerstin Stodne. Våra damer bjöd som så ofta alla agerande, 21 st, på kafffe och tårta.

Den 17 okt samlades 40 st inbjudna i Askersbygården för att se sig som aktörer i den lyckade videoinspelningen av "Silfverstölden".

Stina, Anna och Ester såg till att förplägnad ordnades - sallader och kaffe.

Den 25 okt inbjöds till trivselafton för aktivt arbetande-vävgruppen m fl där förutom trevlig samvaro visades videofilm och serverades en enklare måltid.

Tisdagen den 20 nov var det traditionell ljusstöpning i Askersbygårdens källarkök. Ett tiotal damer deltog i samarrangemanget med Medborgarskolan. Massor av fina ljus stöptes, som senare försåldes och utgjorde uppskattade lotterivinster.

Söndagen den 1 dec, 13.00-17.00 anordnades den årliga julmarknaden. Ortens hantverkare visade och försålde av sin produktion. Vidare såldes lotterier, julgranar och serverades glögg och pepparkakor. God tillströmning med folk ledde till bra ekonomiskt resultat.

Söndagen den 9 dec firades Lucia i Sunne kyrka i samarbete med FB och Sunne församling. Årets Lucia Anna Asp kröntes av högtidstalaren Ragnar Ramström, som talade inför nära nog fullsatt kyrka. Efteråt gick tåget med häst och trilla till hembygdsgården. Lucian och tärnor -fackelförsedda- vinkade till den talrika publiken efter vägen. Firandet avslutades med luciasånger för publiken och kaffeservering.

Dessutom bidrog Ann-Charlotte och Sture Dahlén och Lasse Söderström med musik. Lilly Axelsson deklamerade och kåserade om E A Karlfeldt. Luciavärdinnor har varit Gunilla Pettersson och Ebba Berglund. Luciakrona inköptes genom kyrkans försorg och Lisen Jönsson såg till att nya klänningar syddes, som SHF svarade för.

Under året har som nämnts en vävkurs i cirkelform bedrivits i skolmuséet. Nya tekniker, såsom bandvävning och mönstervävda dukar, liksom traslöpare och trasmattor har framtagits. Många av alstren har använts som lotterivinster. Till vårt kök har vävts nya trasmattor, brickband och paradhandduk. Till gjorda alster hör en matta som framgått, till Prins Carl Philips stuga i Årås. Drottning Silvia har uppskattat omtanken genom att framföra sitt tack.

Vävgruppens arbete fortsätter med entusiasm.

Sommartid har alla muséer hållits öppna på kvällstid genom Margit och Erlings försorg och lanthandeln "Boa" som Birger har huvudansvaret för.

Under året har tvenne större reparationer utförts, dels av Askersbygårdens båda skorstenar och dels byte av takbeläggning på uthyrningspaviljongerna.

Ett större reselotteri har sålts -3 000 lotter á 20:-. Bord och stolar har utbytts i Askersbygården-kostnad 32 200 kr.

Under året deltog vi i "bevarandegruppens" arbete om Sunne tätorts kulturmiljöprogram för att uppmärksamma kulturellt bevarandevärda byggnader.

Tavla med karta, text och bild från den gamla marknadsplatsen på Hea i Åmberg har satts upp mellan vårt arkiv och skolmuséet.

Från denna plats kan man med lätthet ana sig till Heas betydelse i gången tid från tidigt 1700-tal till senare hälften av 1800-talet. Under loppet av en vecka kunde 30 000 personer besöka platsen enligt historiska dokument.

Till alla våra medlemmar och de som varit verksamma inom hembygdsföreningarnas arbetsgrupper och aktiviteter vill styrelsen framföra ett stort tack för bra arbete.

Till alla och envar en vädjan: Kom och delta-gärna med ett handtag i arbetet-det skapar kontakt med folk i bygden-ja kanske vänner för livet.

Måtte hembygdsföreningen genom mångas medverkan vara till nytta och glädje för vår bygd.

Sunne 1991-01-31

Hugo Jansson Ordf — **Margit Olsson** Sekr

Planerat program 1991

Maj

	Vävgruppen väver vidare
1	Alla lokaler bör vara i ordning för visningar

Juni

8-9	RfH:s riksstämma i Sunne.
10	"Litterär grötkväll" i Askersbygården. Medv: kända och okända förmågor Resdag till Långban o Värmlands finnbygd
11	Resa till konsthantverkare i länet Flottfärd i Klarälven
8-11	STF:s vandrarhem reserverat för riksstämme deltagare. Kaffeservering. Muséerna öppna.
15-18	Kyrkans Riksmöte i Sunne. Kaffeservering. Muséerna öppna. Programpunkter planeras -kvällstid
21	Midsommarfirande

Aug

3 aug	Kulturveckan öppnas

Dec

	Julmarknad Luciafirande

Sunne 1991-01-31
SHF Styrelsen

En tôrpergôbb höll på å lägg på nytt tak ôt e snål kärring.

Ho kom ut å sa:

- Nu ska Nicklas akt sej. Ja ha drömt att Nicklas rammel ner i frå taak å fördarv sej.

- Drömmer ska int frua bry sej ôm. Ja ha drömt tre nätter å ra att ja ha ble bjuden in på kaffe här, med dä ser väl frua att int dä ha slej in!

K. Nilssons Måleri ab
Gettjärn, 686 00 SUNNE
0565/430 29
● *Utför alla slags målningsarbeten*
● *Försäljn. av färger, tapeter*
● *Uthyrning av sky-lift och aluminiumställningar*

Fryksdalsord:
"kippskodd"
Vad heter det på svenska?
Svar: Strumpbös

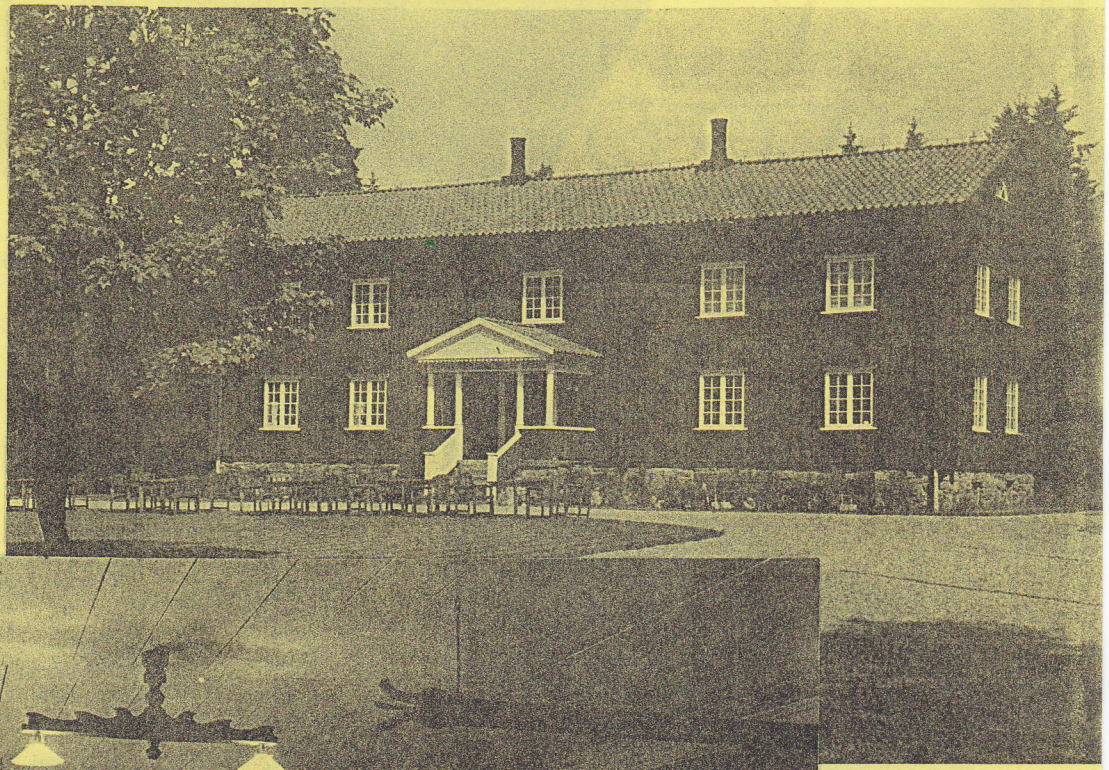

"Askersbygården" är huvudbyggnad vid Sunne Hembygdsgård. Det är en gammal släktgård "Jon-Ols" i Askersby, vars manbyggnad inköptes, revs och flyttades till området. Den blev ännu pampigare än den från början varit, eftersom en rejäl källarvåning byggdes.

"Innerstôga"

Interiör från Anneforsskolan med rikhaltiga samlingar av skolinventarier från förr.

Vad hjälper det om ett försäkringsbolag har tjusiga kontor utomlands, om de inte finns till hands när du behöver dem? Vår idé är att alltid finnas nära våra kunder och på så sätt kunna arbeta snabbare och smidigare. Kanske är det därför vi har de mest nöjda kunderna av alla försäkringsbolag?

LÄNSFÖRSÄKRINGAR
VÄRMLAND

RIKSMÖTET I SUNNE 1991 • SVENSKA KYRKAN • Källor till liv

"KÄLLOR TILL LIV"

- Svenska kyrkans riksmöte i Sunne 15-18 juni 1991

Alla är välkomna att delta. Anmälan och detaljprogram genom Turistbyrån i Sunne (Birgitta Persson). Tel 0565/135 30.

Konferens avgift: 700:- (200:- för ungdom)
Dagkort: 100:-.
Entré för vissa större program och konserter: 50:-

Ur programmet:

Lördag den 15 juni
13.00 Mötets högtidliga öppnande i närvaro av kungaparet.
18.30 "Värmland i världen". Festprogram om vår bygd.

Söndag den 16 juni
10.00 Högmässor i traktens kyrkor. Friluftsgudstjänst vid Frykmanstenen, Östanbjörke
18.30 "Världen i Värmland". En internationell fest i Rottneros parken.

Måndag den 17 juni
18.00 Kyrkokonsert i Sunne kyrka
18.00 (Obs! samma tid) Frykmansafton i Missionskyrkan
20.00 Kvällsmässa i Ishallen

Tisdag den 18 juni
09.30 Mötets högtidliga avslutning

Dessutom föredrag, temagrupper, konserter, morgonsång, kvällsprogram, utställningar, bokbord, utfärder, Café Sunne m m.

NAO

Nils A Olsson Entreprenad AB Sunne

Ett 50-årigt LBC-anslutet företag med åkeri och entreprenadverksamhet.

Låt oss delge Er av den erfarenhet och kunskap som vårt företag besitter. Vi har erfarna maskinister och chaufförer som kör.

Grävmaskiner på band och hjul, dikesmaskiner, lastmaskiner, bandschaktare, grusbilar, dumprar, maskintrailer och väghyvel.

Försäljning av trummor i plåt och plast.
Anlita oss! Ring Allan 010/310987 eller Gunnar 010/813537.

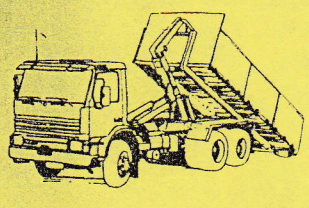

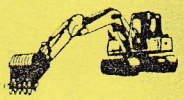

Renault Clio. "Bäst i klassen!"

Så sammanfattar Bil-Expressen sina intryck av Renault Clio. Och Aftonbladet håller med:

"Det var länge sedan en småbil var så körtrevlig, vägsäker och dessutom erbjöd så fina innerutrymmen. Clio blir därmed en ovanligt värdig vinnare till titeln "Årets Bil 1991".

Jo, det är sant. Kom hit, kör och känn!
Välkommen.

RENAULT Clio

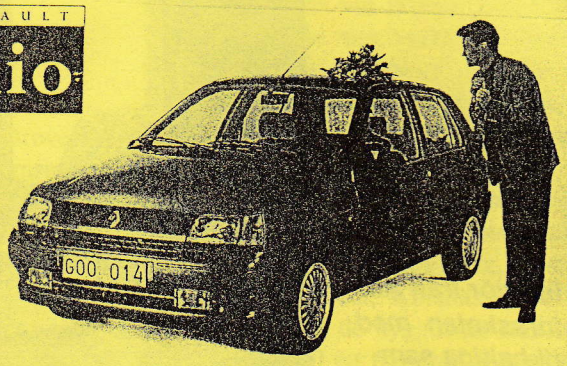

VOLVO -toppen i Värmland
FRYKSDALENS MOTOR

Årets Bil 1991