

# Tvärnö Hembygdsförening



**År 2002 med Tvärnö Hembygdsförening  
och program för 2003**

**Verksamhetsberättelse**

**Planerade aktiviteter**

**Bokslut**

**Medlemsförteckning**

**Anslagstavla**

**[www.hembygd.se/uppland/tvarno](http://www.hembygd.se/uppland/tvarno)**

# Verksamheten under 2002

---

## Årsstämma den 11 maj

Det här året förlades årsstämman senare än vanligt. 31 personer hade möjlighet att närvara i Tvärnö skola.

Kerstin von Malmborg valdes till ordförande för stämman och Ann-Kathrin Sandblom till sekreterare.

Stämmans förhandlingar följde dagordningen.

**Per Sjöberg valdes till ny ordförande** och ett stort tack framfördes till Herbert Söderberg för hans tid som ordförande. Herbert kommer senare att avtackas eftersom han tyvärr inte kunde närvara på årsstämman.

Ordförande önskade den ny tillträdda styrelsen lycka till med sitt arbete.

Det ägnades även en varm tanke med stor tacksamhet till avlidne **Amy Mattsson**. Hembygdsföreningen hedrade henne med en gåva till Svenska Diabetesförbundet.

Årsstämman avslutades med kaffe och frukttårter innan **Göran Andersson** visade sitt bildspel.

Det var en stor upplevelse att se bilder på naturens alla skiftningar under ett år, från vår vackra skärgård till stilla klassisk musik.

---

## Midsommarfirandet midsommardagen 2002

Denna strålande sommar hade en kortare regnperiod, och så som vi minns sommaren inföll den på midsommarafteon. Denna regniga morgon uppmärksammades också, att både den 22 och den 23 juni hade annonserats för vårt midsommarfirande. I sista stund ändrades då firandet till midsommardagen, och se, solen sken på oss. Ändringen till trots infann sig fler människor än någonsin, ungefär 140 st.

Rune Backström spelade så glatt på sitt dragspel, och i år var Kerstin Malmborg och hennes syster Ragnhild Wenström lekledare.

Lotterna gick åt som smör och alla drack sitt medhavda kaffe i spänd väntan på vinst. Barnvinster och vuxenvinster var i år blandade. Den mest spännande vinsten - skattkistan - hittades under en gran.

Vår förre ordförande Herbert Söderberg avtackades.

En utifrån kommande gäst tyckte det var bättre hos oss än därhemma, för här stannade alla kvar efter sång och dans och umgicks. Vi har något att vara stolta över.

Ska vi nu fortsätta med firandet på midsommardagen i stället för midsommarafteon???

-----

JA, styrelsen har nu beslutat att även 2003 ska vi fira med midsommarstång, musik och dans på MIDSOMMARDAGEN den 21 juni.



*Vi var många som dansade i skolbacken 2002*

# Styrelsens möte 6 juli

i samband med utflykt till Harg för att se "En vind från Vallonien"

Vi var 8 st av styrelsen som fick uppleva den fantastiska musikalen i Hargs gamla vallonska hammarsmedja med anledning av arvodet som beviljats oss av årsstämman.

Alf hade ordnat så vi kunde låna lusthuset av Öshammars Båtklubb för styrelsemötet, där vi njöt av den fina utsikten och maten som Kerstin och Eva T ordnat så fint. Tack för den välplanerade dagen!



*Christer Wingqvist, Carl-Gustaf Köhler, Monica Lemoine och Lars-Åke Palm bl a spelar vallonernas intåg i Uppland på 1700-talet.*



Herbert Söderberg som varit vår ordförande under flera år avtackades under midsommarfirandet. Vi tackar för den tid som varit och ser fram emot hans stöd i valberedningen framöver.

## Hembygd på Hemsida

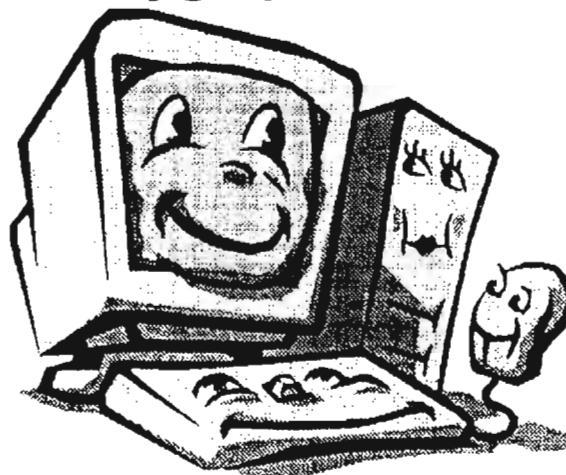

Tvärnö Hembygdsgårdsförening har fått tillgång till en hemsida genom Sveriges Hembygdsförbund. Adressen är:

[www.hembygd.se/uppland/tvarno](http://www.hembygd.se/uppland/tvarno)

och den är förhoppningsvis i funktion när Du nu läser detta.

Synpunkter och ideér mottages tacksamt till undertecknad.

Affe Pettersson

# Utflykt till Värblingsö

## "Värblingsö Förr och Nu"

**Torsdagen den 11 juli** var vi 36 personer, som åkte med båt från Tvärnö skolbrygga till Värblingsöby.

Det var mulet och några regndroppar föll i början av båtresan. Vi samlades i Värblingsöby där familjen Swedenborg tillsammans med Anita Åström och Signhild Backström tog emot oss.

Anita Åström härstammar från fiskarsläkten Lindstedt på Sundmannshage på Värblingsö och Signhild Backström är född i byn på Värblingsö men de flyttade senare till Norrhägnaden som numera är hennes familjs sommarboende,

Anita Åström gav en historisk bakgrund från 1360 talet in till våra dagar. Hon berättade bland annat om fisket som från början var huvudnäringen. För att kunna försörja sig var det en nödvändighet att ta till vara vad naturen bjöd. På 1700-talet inleddes försök att bryta järnmalm. Den tidens förädlingsteknik räckte emellertid inte till för att få en ren järnmalm. Den hade en blandning av magnetit, magnetkis och zinkblände, vilket gjorde den värdelös. Än idag finns ett gruvhål kvar som vittnar om att man försökte utvinna järnmalm. Skogen däremot kunde man nyttja till att kola. I slutet av 1800-talet fanns det tretton kolmilor spridda över ön. Träkolet transporterades till Hargs kolmagasin.

Signhild Backström berättade om sina minnen från barndomen. På den tiden var familjen tvungen att både kärna smör och ysta ostar för att ta reda på

mjölken från sina kor. Livet var ibland hårt. Som skolflicka vandrade hon till fots över Värblingsö till Sundskär. Därifrån rodde skolbarnen över sundet till Tvärnö folkskola (1884 - 1952). Skolvägen var ibland besvärlig, men ytterst sällan var de tvungna att stanna hemma p g a. isvilla - då man inte säkert visste om isen bar

Efter två mycket trevliga och intressanta föredragningar om hur livet levdes förr och fram till nutid på Värblingsö njöt vi av medhavd matsäck. **Ett stort tack till Anita Åström och Signhild Backström.**

Föreningen vill också varmt tacka **Kirsten och Erik Swedenborg** för att vi fick titta runt i "Byn". De har sommarbott på gården i över 30 år



Anita berättar om Värblingsö's historia



Signild berättar barndomsminnen



*Gården i "Byn" på Värblingsö är från mitten av 1700-talet*



Ni som vill veta mer om Värblingsö.....

**"Värblingsö - Ö i Roslagens famn - under baronernas tid"**

skriften av Martin Ahlsén, Anita Åström och Sonja Edin finns att köpa  
hör av Er till styrelsen

# Möbelrenoveringskurs

Lördagen 3 augusti genomfördes en möbelrenoveringskurs i Tvärnö skola med **Monica Svederöth** som kursledare.

Monica började med att gå igenom varje renoveringsobjekt som deltagarna tagit med sig samt berättade och visade vad som kunde åtgärdas. På det sättet fick alla kunskaper utöver sin egna frågeställning vilket var BONUS!

När alla möbler var genomgångna kunde det praktiska arbetet starta för var och en av kursdeltagarna. Men tiden blev tyvärr alldeles för knapp. Föreningen skulle ha planerat för en dag till.

**Tack Monica för alla tips och råd!**

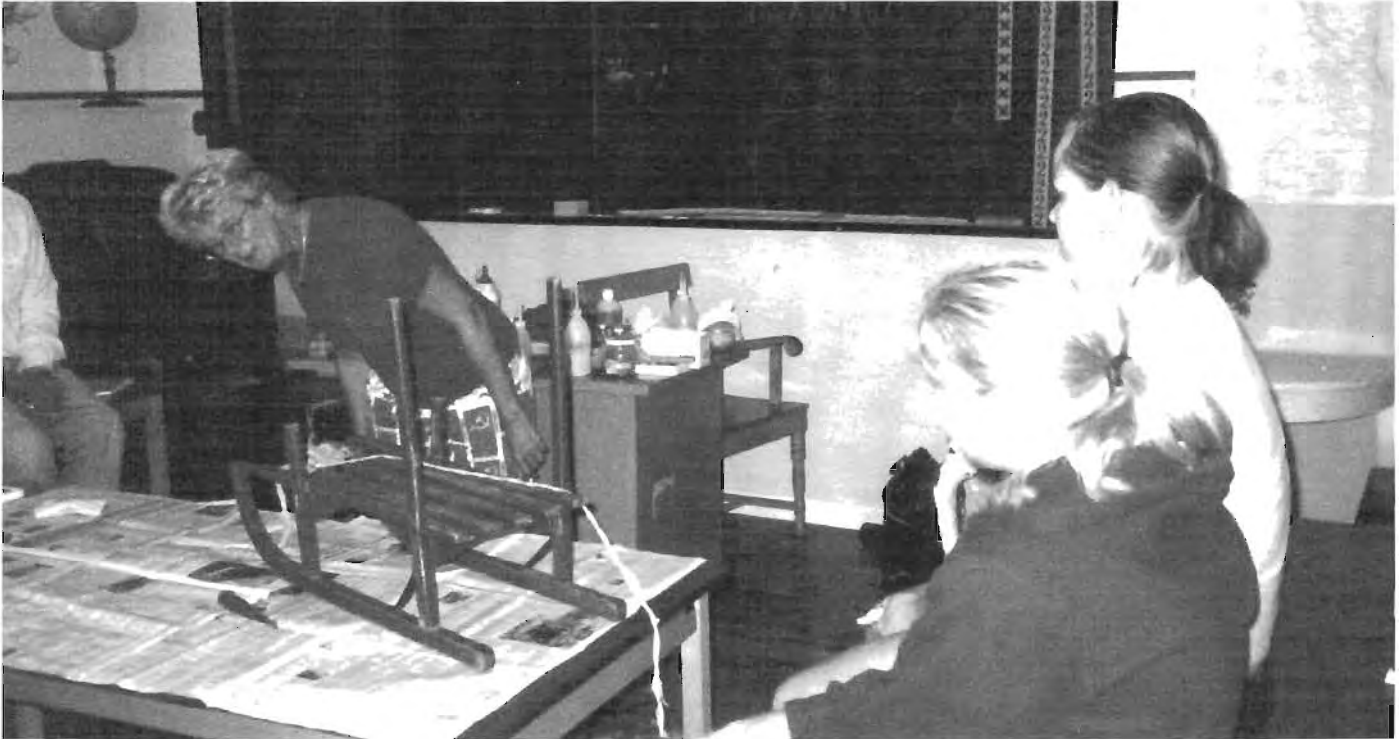

*Monica tipsar Linda och Mimmi hur de bäst bevarar sin barndomskälke*



*Margareta, Kirsten och Ann får veta det mesta om hur man kan ta hand om sitt bord*

# Friluftsgudstjänst



*Virpi håller gudstjänsten i en solig lövsal, Gisela spelar synth och Rolf flöjt*

**Söndagen den 18 augusti** blev en varm och solig dag och Gudstjänsten kunde genomföras utomhus, med behövlig skugga från Tvärnö skolas gavel.

Ca 40 personer samlades och njöt av den vackra utsikten ner mot sjön.

**Virpi Pakkanen-Wiberg** förrättade gudstjänsten och den blivande unga prästen Elisabeth Målqvist höll predikan. Dessutom spelade Gisela Anders synth och Rolf Wiberg flöjt.

Som avslutning fick vi höra ett stycke som Mozart skrivit som 12-åring. Sagolikt vackert!

Hembygsföreningen bjöd på sitt uppskattade kaffebord.

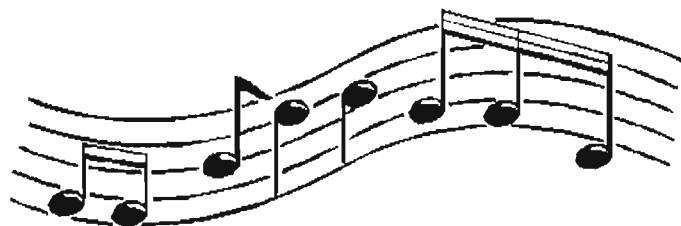
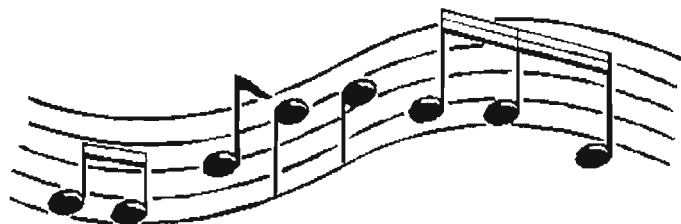

*Blivande prästen Elisabeth predikar*

# Styrelsens planering inför år 2003

Programutkast ur protokoll  
fört vid Tvärnö Hembygdsförenings styrelsemöte  
den 6 oktober 2002

## *Kurs i gårdesgårdsbygge*

12-13 april, 3-4 maj. Per Jakobsson lär oss bygga ny gårdesgård med riktiga vidjor på gränsen mellan skolan och grannen H Olsson. Aktiviteten har annonserats i ett totalutskick.

## *Årsmöte*

24 maj, 18.00 i skolan.

Med Thorsten Randberg, känd radiokåsör från Österbybruk.

## *Midsommarfirande*

OBS, OBS 21 juni, midsommarDAGEN. Vi firar med sång, musik, påklädning av midsommarstången, lotterier och för barnen lekar och kanske en skattkista.

## *Båtutflykt till Fälön med guide*

juli (vecka 30). Vi åker från "Magnussons brygga" tillsammans med flera båtar och hoppas på fint väder. Affischeras i god tid med exakt datum.

## *Gudstjänst*

Augusti. Någon av traktens präster kommer och förrättar gudstjänst ute i det gröna om vädret tillåter. Som alltid avslutas gudstjänsten med ett välfyllt kaffebord. Datumet bestäms senare och affischer kommer upp i god tid.

## *Utflykt till Gysinge*

Sensommar / höst. "Centrum för byggnadsvård" som kan ge råd och inspiration till alla som vill renovera och restaurera på gammalt vis. Utställning, och försäljning av nytillverkat- och gammalt byggnadsmaterial, färg, inredningsprylar som passar för äldre hus osv. Affischeras om datum i god tid.

Styrelsen är tacksam för förslag till aktiviteter från medlemmarna  
- HÖR AV ER !!!!



# Tvärnö Hembygdsförenings ekonomi

Bokslut för perioden 2002-01-01--2003-12-31

## Resultaträkning

### Behållning vid årets början

Kassa	-929,50	
Postgiro	<u>5618,35</u>	4688,85

### Inkomster:

Medlemsavgifter	4415,00	
Bidrag, gåvor	753,00	
Försäljning, lotter	1645,85	
Utflykter	209,00	
Vassvicke	300,00	
Räntor	<u>7,22</u>	7330,07

### Utgifter:

Mötesverksamhet	1005,00	
Styrelsearvoden	1000,00	
Föreningsavgifter	2255,00	
Medlemsinfo utskick	<u>1077,00</u>	-5337,00

Förändring 1993,07 1993,07

### Behållning vid årets slut

Kassa	3183,50	
Postgiro	<u>3498,42</u>	<u>6681,92</u>

Östhammar 2003-02-22

.....  
Alf G Pettersson  
Kassör

## NY ADRESS !!!

Alla fastighetsägare får en  
”belägenhetsadress”

var vänlig märk upp Din postlåda med den  
nya adressen och glöm inte att informera  
Tvärnö Hembygdsförening, gärna på årets  
medlemsinbetalningskort så vi lätt hittar  
till rätt låda med föreningens skrifter.

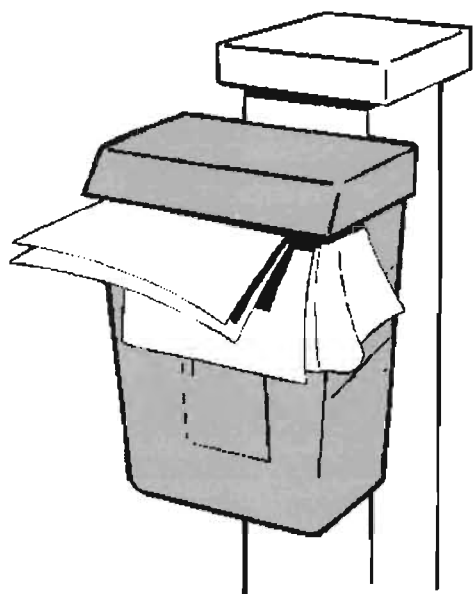

Medlemmar i Hembygdsföreningen är  
välkomna att låna böcker och skrifter  
som finns i skolans lilla bibliotek.

UPPLANDS FORNMINNESFÖRENING OCH  
HEMBYGDSFÖRBUNDS årsböcker

SVENSKA FYRSÄLLSKAPETS årsböcker och  
informationsskriften ”Blänket”

MARTIN AHLSENS skrifter

med flera.....

kontakta Kerstin v Malmberg

**obs, obs, obs, obs, obs, obs, obs, obs**

## Medlemsregistret

Tvärnö hembygdsförening är enligt Person-  
uppgiftslagen (pul) skyldig att informera sina  
medlemmar om vilka uppgifter som finns om dem i  
medlemsregistret.

Registret innehåller uppgifter om namn, adress,  
postnr, postadress, sommaradress samt en ruta där  
jag kan fylla i övrigt t.ex. om utskick skall skickas  
till annan adress än som finns registrerad.

Avsikten med medlemsregistret är förenings-  
administration i form av avprickning av medlems-  
avgifter, etiketter till utskick samt bifoga registret i  
vår årsskrift.

Ansvarig för registret är Affe Pettersson telefon  
0173-100 62, [affe.pettersson@telia.com](mailto:affe.pettersson@telia.com).

Meddela mig om Du/Ni har invändningar mot  
att förekomma i registret men även om ni vill rätta  
felaktigheter eller lägga till något.

Mvh Affe

**obs, obs, obs, obs, obs, obs, obs, obs**

## Broschyr om Söderön, Tvärnö, Raggarö

Vi vill att alla ska veta att broschyren  
finns på Turistbyrån och även utlagd på flera  
allmänna platser.

Där kan vi hitta lite allmänt om vår  
vackra bygd, våra hantverkare, boende- och  
konferensmöjligheter, entreprenörer och före-  
tagarregister. Föreningsförteckning, kort om  
Golfklubben och var vi kan ta en fika och  
äta. **Evenemangstips !** Bra telefonnummer.  
Tidtabeller för vår buss och båttrafiken.

Trevlig att titta i och bra att sätta i händerna  
på våra gäster.

**Styrelsen önskar hjälp med bidrag  
till nästa års ”utskick”**

# Vad har hänt efter "Idéforum" som hölls i Söderögården

## Utvecklingsgrupp för Söderön - Tvärnö – Raggarö

En utvecklingsgrupp har bildats för området. Den har tillkommit efter det Idéforum som hölls i Söderögården den 23 november 2002. Där framkom många konkreta idéer och förslag för en lokal utvecklingsgrupp att börja arbeta med.

På Idéforum deltog ett 50-tal boende/företagare i området, därav 4 Tvärnöbor;

Bernt och Hannelore Lindberg, Sven Magnusson samt undertecknad.

Efter Idéforum har dedeltagande fått anmäla sitt intresse för att fortsätta arbeta med framtidsutvecklingen i bygden.

Den 16 februari 2003 samlades 15 ordsbor till ett möte i Söderögården där **Utvecklingsgruppen för Söderön – Tvärnö – Raggarö** bildades.

Syftet med en lokal utvecklingsgrupp är att utveckla bygden och att arbeta med frågor som rör boende, service, företagsutveckling, ökad samverkan. Turismen ska utvecklas och insatser ska göras för att möjliggöra nya företagsetableringar. Det är också viktigt att slå vakt om områdets värdefulla kulturlandskap. Den lokala utvecklingsgruppen är en egen organisation utan politisk bindning.

Gruppen i sin helhet ska träffas 1 gång/månad.

Det bildades 3 mindre arbetsgrupper som skall arbeta med specifika intressefrågor:

- Ø Kultur – kulturlandskap
- Ø Företagande – Turism
- Ø Framtid (skola, kommunikationer, ungdoms- resp äldreboende, nya bostäder mm)

Under februari/mars har de olika arbetsgrupperna haft sina första sammankomster och resultatet av dessa träffar redovisades på stormöte den 16 mars 2003:

**Kulturgruppen** kommer att arbeta för att bevara det unika kulturlandskapet bland annat. Man betonar att det är viktigt att det görs något nu, innan djuren hinner försvinna från det vackra kulturlandskapet, annars är det för sent.

Gruppen **företagande / turism** har två mål: att arbeta för att utveckla samarbetet mellan företagarna i området och att arbeta för ett utökat företagande i området. För att nå dessa mål har gruppen till en början 3 förslag att arbeta med;

att inrätta en guidepool (natur, kultur, fiske mm)

att göra en hemsida på Internet för området där man kan hitta allt om företag, föreningar mm

att tillsammans med bygdegårdsföreningen utveckla Söderödagen som äger rum i juli varje år (hur ska vi få dit fler företagare som utställare? Kan man dela upp aktiviteterna på hela området?)

**Framtidsgruppen** aktuella frågor är:

Skola, dagis, förskola, fritids

Kommunikationer: Tåg Gävle - Östhammar - Stockholm, bättre transportnät på Söderön

Äldreboende och ungdomsbostäder, nya permanentboende: behovsinventering startas

Nya bostäder: inventering av möjliga projekt

Bad för allmänheten

**Nya krafter hälsas hjärtligt välkomna att ansluta sig! Nästa stormöte äger rum i Söderögården söndagen den 27 april kl 18.00.**

Tvärnö representeras tyvärr bara av en enda person, dvs undertecknad som är med i gruppen Företagande – Turism.

*Eva Medin Johansson*



# Mellangården Tvärnö

Är stugan för liten när du får gäster?

Vi hyr ut två nyrenoverade gårdshus med plats för 9 vuxna och 5 barn.

Vill du uppleva det vackra Tvärnö från hästryggen?

För dig som har lite ridvana kan vi erbjuda riddurer på våra 4 hästar (3 islandshästar och 1 D-ponny) i skog och mark i omgivningarna. Känner du dig osäker så leder vi dig på en kortare tur genom det vackra landskapet.

Är ni ett större gäng som vill ut och fiska?

Följ med ut i vår Uttern 720 AC (max 12 pers) så kan vi pilka strömming, kasta eller trolla efter gädda, gös och abborre. Vi fiskar dels direkt från båten men kan även gå iland på någon ö där vi vet att det är bra fiske.

Välkomna!

Familjen Johansson

Telefon/fax 0173-711 18

Mobil: 070-3980387

[www.oregrund.nu/tvarno](http://www.oregrund.nu/tvarno)

[eva.medin@osthammar.mail.telia.com](mailto:eva.medin@osthammar.mail.telia.com)



**J**ag är utbildad **SPORTFISKEGUIDE** på sportfiskeakademin i Forshaga och erbjuder guidade fisketurer i de allmänt kända vattnen kring Tvärnö.

**V**i pilkar strömming på försommaren, spinn/haspelfiskar gädda, gös och abborre på vår, höst och sommar och ismetar gädda på vintern.

**J**ag innehar skepparexamen klass 8.

**J**ag guidar med egen båt, Ryds 480 RSI.

**F**lytväst samt fiskeutrustning finns att låna för den som inte har.

**Katarina Johansson**

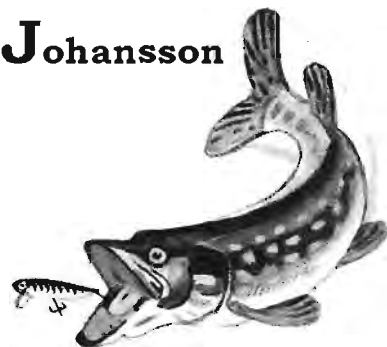

0173-710 77 / 073 038 85 14  
abborren73@hotmail.com

## Östra Tvärnö Samfällighetsförening

**Vid trolling och nätfiske på föreningens vatten krävs fiskekort**

Fiskekort säljes av:

**Anders Johansson, Mellangården**

**Gert Bohman, Johanneslund**

**Christer Jansson, Högalund**



Pris: 75:- för veckokort, 200:- 1 apr - sista sept

Hembygdsföreningens  
alla aktiviteter kom-  
mer att affischeras  
på alla anslagstavlor  
i god tid.

i skolan  
**finns att köpa...**

Tvärnökarta med fastighetsindelning- och beteckning  
med bifogad lista över ägare.

Värmlingsö -Ö i Roslagens famn- under baronernas tid.  
Skrift av Martin Ahlsén, Anita Åström, Sonja Edin.

T-tröjor med Tvärnö-logga

Hembygdsföreningens Logga som klistermärke

Skrift om Tvärnösolan

Skrift om väderkvaren, Norrgården

Väster Tvärnö By, "En skepparänka bygger nytt"  
Från laga skifte 1878 till fritidsboende. Skrift av  
Bernt Lindberg

Kontakta Kerstin v Malmberg  
tel: 710 49

## Vassvicke

Kontakta Eva och Robert när  
det blir dags att skära vassen

Tel: 710 34



## Årsstämma

Glöm inte .....  
i Tvärnö skola

**24 maj**

**18.00**

med välkända  
**Thorsten Randberg**  
till kaffet

**Alla är välkomna att  
annonsera i årsskrif-  
ten.**

**Föreningens medlem-  
mar annonserar för  
halva priset.**

**Helsida 500 kr**

**Halvsida 250 kr**

**1/4 sida 150 kr**

**kontakta styrelsen**



## Notdragningen

Videofilmen med notdragningen  
på Sundskär 1999  
finns i skolan och går att låna

Kontakta Kerstin v Malmberg

**Alla är välkomna att skänka prylar till föreningens lotterier**

# Medlemsförteckning

Namn	Adress	Gårdsnamn Box nr
Aase Gunvor	Järnmalmsvägen 3, 167 41 Bromma	Lövnäs, 1470
Ahlsén Inga-Maja	Hamn Esplanaden 4D, 753 19 Uppsala	1436
Ajnefelt Katarina	Hagavägen 14 2tr, 169 69 Solna	
Andersson Royne o Monica	Stendösv 2, 186 31 Vallentuna	
Andersson Folke o Birgitta	Urbergsvägen 5, 187 50 Täby	Nyborg, 1394
Andersson Gunilla o Nils	Trollvägen 24, 133 34 Saltsjöbaden	
Andersson-Borgklint Harald o Lena	Vitkålgatan 54, 754 49 Uppsala	
Arnebjør Rolf	Morkullevägen 14, 175 64 Järfälla	1410
Axelsson Margareta o Fredrik	Centralvägen 35, 183 57 Täby	Södergården, 1450
Backström Rune o Signild	Gammelhusgatan 25, 742 33 Östhammar	Norrhägnaden, V-ö, 1415
Backström Per	Sunnerstav 5, 756 51 Uppsala	Norrhägnaden, V-ö, 1415
Bohman Lars o Lilian	Dammen Gläntan 1670, 425 39 Hisings kärra	Lövnäs, 1470
Brinkmar Ulrika	Lokstallsg 6, 113 21 Stockholm	1471
Brunnström Johnsson Eva o Robert	Box 1431, 742 91 Östhammar	1431
de Besche Anette o Robert	Sandvik, 742 91 Östhammar	
Edin Britt-Marie o Mats	Trollgatan 2, 742 33 Östhammar	Sundskär, 1429
Edin Lena	Klackskärsg 2C, 742 31 Östhammar	Sundskär, 1429
Ericsson Thorsten o Ingegerd	Moxboda, 2539, 742 95 Hargshamn	Norrgården, 1458
Eriksson Sivert o Olga	Bergsgatan 3, 742 31 Östhammar	
Ferm Jan o Inger	Diskusvägen 41, 740 30 Björklinge	
Flink Bert o Kerstin	Skalleby Herrgård, 685 00 Torsby	
Flodin Mats o Marianne	Pärlvägen 2, 591 72 Motala	Lövnäset, 1472
Forsberg Birgit o Folke	Simundö, 742 94 Östhammar	
Frängsmyr Tore o Gitta	Gråbergsvägen 7 A, 752 40 Uppsala	
Frödin Gunnar	Sandfjärdsgatan 82 nb, 120 56 Årsta	
Gille Ulla	Sydv Grängsgatan 21, 742 21 Östhammar	
Gunnarsson K-E	Sandelsgatan 21, 115 34 Stockholm	Solsidan, 1445
Haglund Kerstin o Tommy	Berggatan 10, 752 38 Uppsala	Liljebacken, 1412
Halldén Claes	Hanstäppevägen 13, 734 35 Hallstahammar	1474
Hassel Bo o Barbro	Råstensgatan 12, 724 62 Västerås	
Hjortsén Ulla	Gustaf Kjellbergsväg 2, 756 43 Uppsala	1472
Hultberg Acke	Bäckaskiftsv 78 Str, 122 42 Enskede	1414
Hultgren Jan	Vladimira Popovica 6, 11070 Belgrad Jugoslavien	Landöra, 1452
Hökeberg Göran	Vindragarvägen 10, 117 50 Stockholm	Bodahagen, 1422
Jakobson Kurt	Tvärnö 1478, 742 91 Östhammar	1478
Jardhagen Solveig o Göte	V Tvärnö, Pl 1403, 742 91 Östhammar	1403
Jenner Åsa	Hörmstensv 4 B, 756 45 Uppsala	1438
Johansson Astrid	Klackskärsgatan 1D, 742 31 Östhammar	
Johansson Gösta o Ingrid	Botvidsgatan 14A, 753 27 Uppsala	
Johansson Inger	Runebergsgatan 11, 114 29 Stockholm	1453
Johansson Stig	Fältspatsvägen 46, 806 31 Gävle	1456
Johansson Vega	S:t Persgatan 40A, 753 29 Uppsala	
Jonsson Göran o Eva	Nikandergatan 3E, 645 30 Strängnäs	Kvarngärdet, 1395
Jussil Sune o Anita	Bromsäng, Tvärnö, 742 91 Östhammar	Bromsäng
Karlsson Britta o Ingvar	Spårfinnargränd 27, 124 64 Bandhagen	1474
Kleis Marianne	Ångströmög 1, 112 69 Stockholm	1439
Källström Titti o Åke	Björkbacksv 25, 168 69 Bromma	1477
Landheim Ninni	Farkostv 1, 181 35 Lidingö	Hagaberg, 1420
Lindberg Bernt o Hannelore	Box 33, 743 22 Storvreta	
Lyon Hakon o Britt	Tavastehusg 1, 752 63 Uppsala	
Malmberg von Kerstin o Charlotta	Flintlåsvägen 2 4tr, 192 59 Sollentuna	Tvärnö skola, 1435
Mattsson Andersson Lars o Hariet	V Tvärnö, Pl 1404, 742 91 Östhammar	Nyrudan, 1404
Medin Johansson Eva o Anders	Ö Tvärnö, Pl 1455, 742 91 Östhammar	Mellangården

Mehlstrand Ulla o Urban	Valthornsvägen 20, 756 50 Uppsala	Sundskär, 1429
Monéus Ingegerd o Rolf	Mosebackegatan 17, 761 31 Norrtälje	Kvarngärdet
Morell Lena o Tor	Sporrbacksv 18, 748 32 Österbybruk	Lövnäs, 1470
Nilsson Inger o Kjell, Caroline	Östbergsv 5, 121 34 Enskededalen	1451
Nilsson Gunnar	Väsby Storgård, 186 91 Vallentuna	Värblingsö
Nobel Jakob	Stopvägen 33, 168 35 Bromma	1413
Nobel Agnes	Sockerbruks g 18, 118 42 Stockholm	1413
Nyström Ingegerd	Sandmovägen 4, 756 47 Uppsala	1402
Ohlse'n Maria	Gås Andersv 15, 740 30 Björklinge	Värblingsö
Olsson Hans o Birgitta	Aspängsvägen 4, 182 39 Danderyd	1437
Oscarsson Görel	Blåmesv 8, 756 52 Uppsala	Landöra, 1454
Parck Annika	Bellmansgatan 54, 754 26 Uppsala	
Perning Christine o Ulf	Sandvik, 742 91 Östhammar	
Persson Eva	Gammelhusgatan 1A, 742 33 Östhammar	Ekensberg, 1400
Pettersson Anne o Hans	Jungfrudansen 38, 171 56 Solna	Värblingsö, 1421
Pettersson Anne-Marie, Eriksson Anders	Västra Tvärnö, Pl 1414, 742 91	
Pettersson Danielsson Alf G o Susanne	Ripgatan 5, 742 36 Östhammar	Ekbacken, 1417
Pettersson Sture	Fältvägen 11A, 756 46 Uppsala	Bodahagen
Ruhne Berit	2300 Peterslund, 742 93 Östhammar	
Rydh Jan o Gertrud	Västmannagatan 69, 113 26 Stockholm	1406
Sahlström Fritjof o Leena	Köpenhamngatan 32, 752 64 Uppsala	1430
Sandblom Nils o Ann-Katrin	Tomtavägen 13 D, 762 31 Rimbo	1441
Sigurdson Rosenborg Margaretha o Lars	Orionv 57, 175 60 Järfälla	
Sjöberg Per o Ann	Fridhemsg 20, 112 40 Stockholm	1477
Sjöberg Linda o Mattias	Ängshavrebacken 6, 165 76 Hässelby	1477
Skogqvist Ingrid	Södra Centralgatan 13B, 802 50 Gävle	Sundskär
Staudinger Lars o Carina	Bågspännarvägen 14, 175 68 Järfälla	1416
Ström Greta	Marka, 4305, 742 92 Östhammar	
Sundin Hans o Kerstin	Tuskö Box 1376, 742 91 Östhammar	1376
Svanberg Lillemor	Box 1375, 742 91 Östhammar	Tuskötäppa, 1375
Svederoth Monica	Lindvallsplan 8 6 tr, 117 36 Stockholm	Hästhagen, 1407
Svederoth Sonja	Nelsonstigen, Gustavsberg	Hästhagen, 1407
Swedenborg Kirsten o Erik	Nornasväg 7, 131 46 Nacka	Värblingsöby
Söderberg Herbert o Jeanette	Skeppargatan 72, 114 59 Stockholm	1405
Söderström Henry	Norrgården, 1458, 742 91 Östhammar	1458
Söderström Ulla	Kransvägen 204, 507 65 Borås	1411
Sörensen B-M	Stockholmsv 45D, 182 74 Stocksund	Hästhagen, 1463
Tibell Göran o Monica	Viggebyvägen 22, 195 71 Rosersberg	1401
Tibell Magnus o Eva	Luthagsesplanaden 1 B, 752 25 Uppsala	1401
Tissier Bertil o Birgitta	Dannemoravägen 9, 748 30 Österbybruk	
Ulvfors Björn	Sundsvall	Ekdalen, 1463
Ulvfors Eva o Lars	Ringvägen 3 C, 742 34 Östhammar	Ekdalen, 1475
Walberg Barbro o Ulf	Klippvägen 12, 187 50 Täby	1388
Wallgren Hille o Bengt	Hannebergsgatan 22, 171 68 Solna	1446
Wallgren Lars o Lotti Oscarsson	Yttersby, Pl 1906, 742 91 Östhammar	
Wikman Bo o Gunnel	Vildros gatan 10, 753 24 Uppsala	Bodahagen, 1423
Wätte Barbro o Staffan	Jungfrugatan 30 4 tr, 114 44 Stockholm	1391
Åström Anita	Sandels gatan 21, 115 34 Stockholm	Solsidan, 1445

**VI VILL GÄRNA BLI FLER MEDLEMMAR  
hör av Er till styrelsen !**



**Tvärnö  
hembygds-  
förening**

**Ordf Per Sjöberg**

Fridhemsgatan 20  
112 40 Stockholm

08-654 44 53

0173 710 75

**Kassör Alf Pettersson**

Ripgatan 5  
742 36 Östhammar

0173 100 62

Pg 462 39 77-8

**Sekr Eva Medin Johansson**

Mellangården  
Ö Tvärnö  
742 91 Östhammar

0173 711 18

**Styrelsen:**

Ordförande	Per Sjöberg
Ledamöter	Kerstin von Malmborg Alf G Pettersson Eva Medin Johansson Margareta Axelsson
Suppleanter	Gun Aase Eva Tibell Lena Edin
Revisorer	Nils Sandblom Åke Källström
Revisor suppleant	Anita Åström Gunnar Nilsson
Valberedning	Ann Sjöberg Eva Brunnström Ann-Katrin Sandblom

## **Medlemsavgifter**

**50 kr, familj**

**35 kr, enskild**

**[www.hembygd.se/uppland/tvarno](http://www.hembygd.se/uppland/tvarno)**